滿洲報

(第三種郵便物認可大正十一年七月廿四日) 發行人 王平山 編輯人 金念曾 印刷人 金慕章

(本報價目)每月一圓三角六個月七圓二角全年十三圓八角報費先惠郵票不收(外國除日本概加郵稅)(廣告刊資)一行十二字起碼一日每行一圓特別地位加倍長期者另議以上俱以現大洋為本位但朝鮮臺灣日本及其他國即以日本金幣為本位

大連市山縣通一四二番地 中日合辦 發行所 滿洲報社 電話 編輯部(長)七五一三番 經理部 四〇三四番 社長室(長)二八二四番 振替貯金口座(大連)三七三番

THE MAN CHOU PAO 142 Yamagatadori Dairen Manchuria China.

昭和六年七月廿九日

一二軍聯絡完成
平漢有局部衝突
東北欲殲石主力總攻不確
石軍已改守勢布防線二道

東北軍一二兩軍現已聯絡完成平漢線於廿六日有局部的戰爭至廿七日已平靜東北軍意在偵明石軍之主力所在地後方始開始總攻俾一鼓殲滅醜類外傳已開始總攻擊說不確 東北飛機隊廿七日夜乘月光偵探石軍陣地曾施有極重之轟炸 觀其形勢石部必受重大損失靑風店於廿七日發見石軍之便衣隊四百餘 名當被東北軍包圍繳械石軍因陣容不利已改守勢以正定為第一道防線石家莊為第二道防線惟無鞏固建築石軍在深澤之一部亦極度不利云(廿八日北平電)

一說于學忠已集精兵
兩軍正在隔鐵路激戰
總攻令發東北飛機愈活動
保滄線前方東北部隊布置

于學忠對石友三軍之猛攻遂於廿五日來將全軍集中保定其先頭部隊已開到望都於一兩日來必有一番大激戰云(廿八日天津專電)

石友三軍續向保定集中戰事部隊東北軍於保定陣地配置五旅之衆于學忠選有精兵待擊石軍 東北果能如預定在此擊潰石軍或石軍擊退東北同為北方時局之一大關鍵故各方對此多頗注目(廿八日天津電)

平漢線正面之東北石友三兩軍於廿六日夜來在定州望都間挾鐵路大戰目下在激戰中石軍之攻擊殊為猛烈(廿八日北平電)

收回法公堂約正式簽字
中法双方廿八日在京舉行
預定本月內接收一切事務

收回上海法租界之會審衙門協定新條約經中法兩國當局於二十八日在南京舉行正式蓋印中國側當局豫定本月內接收該會審衙門一切事務云(廿八日南京專電)

遼石兩軍開戰中之北方形勢

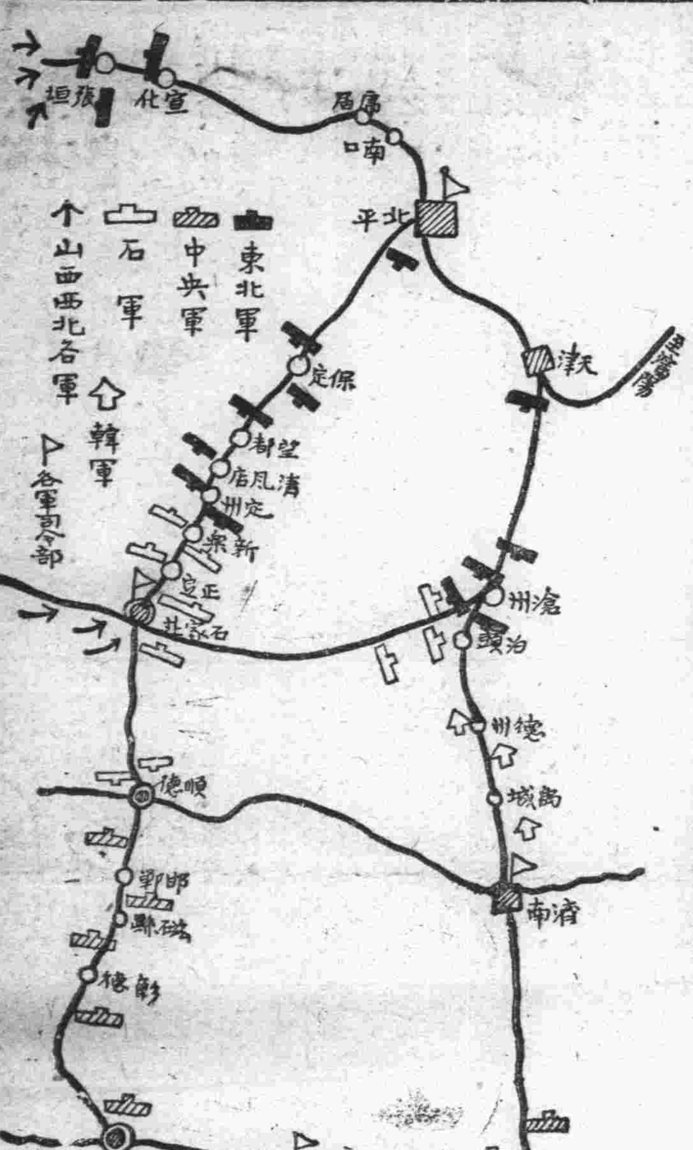

石軍混亂敗退
北平軍醫校設後方醫院
廿餘飛機齊擲彈

據軍事情報東北軍於廿七晨開始總攻擊東北飛行機大施活動現下在保定滄洲之前線部隊如左

保定 第十一、十三、十四、十八、各旅及騎兵第七旅 任邱 第十七旅 大城 第二十旅 濁流鎮 第十五旅 滄州 第八旅 (廿八日天津電)

東北軍於二十七日黎明向新樂方面展開實行總攻擊東北軍且派二十三架軍用飛行機一齊出動助戰石友三軍重要陣地已混亂 雖然頑強抵抗奈東北軍飛機在空中擲彈炸死石軍多人因此收北路退双方暫為對峙形勢石軍擬用夜襲戰之惟一武器今後如何變化就目前形勢觀測頗難豫斷北平市內之軍軍醫學校二十七日已指定為東北軍後方病院已將該校學生教員送往前線治療傷兵云(廿八日北平專電)

以主力向津浦
石友三又變戰略
東北增五萬人迎擊
但石仍近望都探照燈運到

石友三軍鑒津浦線方面東北軍之防守力薄遂變更自平漢線一氣衝破北平之戰策忽將主力傾注津浦擬衝入天津東北方面將由山海關調大兵五萬向滄州增防以待迎擊(廿八日天津專電)

平漢線上之石軍先鋒隊前頭已距望都不遠東北軍為防石軍夜襲特向前方送探照燈四臺(廿八日天津專電)

蔣介石限定期間
收復預定各地
劉峙已到新鄉督師
劉顧各軍積極北上

蔣介石電令平漢線中央軍各將領限初一日止收復預定之各地 (廿八日北平電)

劉峙已到新鄉督師劉鎮華顧祝同各軍積極北上衝擊石軍之後路(廿八日北平電)

徐源泉部北上
由湘到漢輸送已畢

據上海接漢口電援助北方討石軍事已由長沙岳州移向漢口之徐源泉之十一師軍輸送已經完了四十一師長張振漢已抵漢口云(廿八日上海專電)

陳友仁在日化裝
駝背白髮老人
往來橫濱東京又赴箱根
現與劉紀文同在箱根靜養

已抵日本滯留於橫濱格蘭德旅館之廣東國民政府外交部長陳友仁將近一星期矣上海市黨部曾發要求日本驅逐陳氏通電當此惹起世人注視之陳氏於二十四日夜八時入橫濱格蘭德旅館時完全報以僞名且稱本人有病三日間均不出入時均將房門用鎖閉鎖警傳食物即其室中使用之侍者戒非常嚴重最初投宿該旅館之夜日本聯合新聞通信社記者曾至該旅館一次雖與陳氏見面未獲談話陳氏故裝為腰背彎曲之白髮老人眼目略現疲勞之形堅不承認其為陳友仁凡往拜訪之賓客概行謝絕面會二十五日午後曾在該旅館與由東京來橫濱之中國國民黨東京支部員三人會談約一時間有餘當共會晤時室內封閉尤嚴二十六日午前二時陳氏突赴東京訪問劉紀文氏同日早依然返歸橫濱此日即不明其行蹤二十七日陳復居於東京帝國旅館一百二十八號室閉現已與劉紀文同赴箱根靜養擬備在該地協議今後方略云(廿八日東京專電)

李張白各部
乘機侵湖南
何健已總動員布防
並已親自視察要塞

據上海某方面接漢口電謂武漢行營接報李宗仁張發奎白崇禧唐生明各部隊最近即將侵入湖南何健部下各軍隊之總動員瀏陽平江剿匪事宜專委任王東原軍負責又陳光中軍三十二師刻正計畫向南開拔何鍵亦有電到漢報稱二十二日曾親赴各要塞視察云(廿八日上海專電)

韓赴德州督師

韓復渠決擁護中央剿討反逆已於廿七日赴德州督師(廿八日北平電)

駐日汪使抵平
謂對鮮案決抱三項方針

中國駐日公使汪榮寶氏於二十七日午前十時由遼寧乘車抵平據云對於朝鮮事件絕對抱定要求日方救濟賠償並保障將不動發生此類事件三項方針非達目的不止云(廿八日北平專電)

陳氏之使命
為結約購械
得外務當局
避與陳面會

前在日本長崎上陸之廣東政府外交部長陳友仁氏行動非常秘密近日來滯留於東京橫濱兩地揣其意在窺伺與日本要人面會之機會據聞陳氏渡日重要使命大體不外企圖與日方結成秘密關係如購買日本武器招聘日本人顧問等問題是也且聞陳氏曾與日本側會晤談判關於上述問題但日本陸軍當局不表示可否意見僅謂須遵從外務省側以為曾經考慮與南京方面之關係決定執不干涉中國內政方針之立場且避與陳友仁氏會見陳氏渡日使命竟無結果云(廿八日東京專電)

楊虎城閱兵
陝北天災流行

西安訊、楊虎城敬二十四日時晨五時在西關大操場閱兵開始舉行直屬部隊二期校閱屆時馮孫二師長及總部各處長均陪閱、先閱兵式、次分列式、再術科、九時始畢、結果極佳、陝省災後農村救濟協會、有二十五日開成立會議、韓城赤地二十里、無人種秋禾、陝北靖横一帶、鼠疫並行、流行甚速、民命堪虞

宋孫軍前方部隊
與中央衝突說
又傳晉軍將開向娘子關

據確實消息宋哲元孫殿英兩軍已歸馮玉祥直接指揮之下其前方之清化鎮部隊已開始向中央軍攻擊二十五日起發生激戰又傳山西軍 俟徐永昌抵太原即依據閻錫山密令表示鮮明態度與石友三軍執共同動作且開始將其軍隊向娘子關輸送云(廿八日北平專電)

韓馬態度愈明
龐孫亦響應張電
韓又發兩電並對所部訓話
滬商會勸石劉桂堂未附石

(太原訊)晉綏各將領及宋哲元龐炳勛等、原定敬(二十四日)返原防、因又有要事相商、故未成行、石友三又派黃廣源代表來幷、會晤各將領、商時局問題、黃於敬(二十四日)晨抵幷、下車後即分訪各將領、正太路並在石莊獲鹿間、每日加開客車七次、以便難民乘坐云

(南京)訊樊象離至京、聲明此行係代表全體晉將領非為商震個人、敬(二十四日)去贛向蔣報告、各將領竭誠擁護中央、必要時出兵石莊夾擊

(北平通訊)張副司令接龐炳勛孫楚自太原來電、響應張氏號日通電、對時局表示擁護和平、聽候命令、張亦有覆電致龐、茲錄原文如次、龐電、急、北平副司令張鈞鑒、密、頌奉商主席轉到號電、語重心長、淵然意外、和平蓋念、昭然若揭、捧誦遲環、欽佩莫名、際茲外侮陵厲、赤緞方熾、凡屬軍人俱應覺悟、宜順民意而息爭勿逞意氣而禍國、如有甘冒不韙、破壞大局、置國家於不顧、為民衆之公敵、勳服膺鈞旨、愛護和平、敬當惟鈞命是聽、候命行止、謹電忏誠、專候訓示、職龐炳勳叩、漾印、二孫電、提前特急北平副司令張鈞鑒、商主席轉來號亥電奉悉、漢章負嵎稱兵、聞之深為詫異、鈞座仍本寬大、諸從退讓、苦心為國、欽仰莫名、際此赤匪猖獗、外侮憑陵、國家存亡千鈞一髮、楚認豪厚遇、忝列戎行、國之心、不敢稍後、伏乞隨時指示、俾有遵循、職孫楚叩敬子印、三張電、太原龐師長更陳兄孫鑒漾電奉悉、密、承示蓋懷、如聆蓋欬、激昂慷慨、彌佇英風、討叛除民、共敷黨國惟在相資指臂客矣、除轉電陳達蔣主席外、特此布覆、張學良敬午副秘印

(上海訊)滬市府經(廿五日)通電、略云、詎意赤匪剿滅之時、又聞石逆叛變、謂非勾結、何至喪心病狂如此、又冀各方靖內亂以禦外侮、又市商會徑(廿五日)亦通電、忠告石友三、懸崖勒馬、懍禍至無日之誠、為一致對外之謀、

部力子電葉楚傖、謂外傳向方(韓復渠)與石有合作可能或似一致者其實石叛變後、均證明不確、簡直不是那一回事、現晉省將領、均深明大義、決不助帝國主義者及反動軍人張目、石部下並有某部將歸附中央、故韓石叛變決不足慮復渠已發出通電就剿赤軍總預備集團軍總司令官職、原電如次、(銜略)案奉陸海空軍總司令蔣鑒開、任命韓復渠為剿赤軍總預備集團軍總司令官等因、遵於本月二十五日在濟南宣次敬謹就職、值茲國家多事赤禍蔓滋、誓當恪遵命令、效命前驅、掃除兇逆、恪謹統一、惟念才軫任重、深慮隕越、尚祈隨時賜訓、匡不逮謹電奉聞、無任惶悚剿赤軍總預備集團軍總司令官韓復渠叩有(二十日)印

(濟南訊)魯防安[illegible]、韓漢章由濟寧帶手槍隊、及孫連仲留守之砲兵營開濟、砲兵駐張莊、魯南防地、悉歸馬鴻逵擔任、駐臨沂陳[illegible]濤師開徐西後、因接防軍未到、昨又開回一營、梁冠英師、近有一團開海州、魯西開州駐有劉桂堂旅之一部、態度甚好、無特別行動、足證服從中央是實

(未完)

王正廷曾經辭職
蔣氏覆電不准
外交部非公式發表

王正廷外交部長關於朝鮮事件之對日交涉甚為緩慢軟弱頗遭各方面攻擊 故王氏於數日前曾向蔣介石總司令提出辭表 據外交部於二十八日將接蔣氏覆電非正式發表其內容大意謂閣下此際無辭職之必要當此時局務必嚴戒排日運動之發生努力進行對日交涉云(廿八日上海專電)

東北人物志發行

啓者敝社編纂之東北人物志已告完成本書內容豐富東北時人被推入選者萬名以上張副司令及夫人于鳳至女士暨東北各省主席各要人均有序言或題跋關於地理歷史亦附有概說全書一千餘頁為四六兩倍版皮面金文字裝璜美觀定於本月下旬向各預約者均行奉寄並即開始發賣特此聲明

滿洲報社

◇……已經裝訂成書之人物志如左……◇

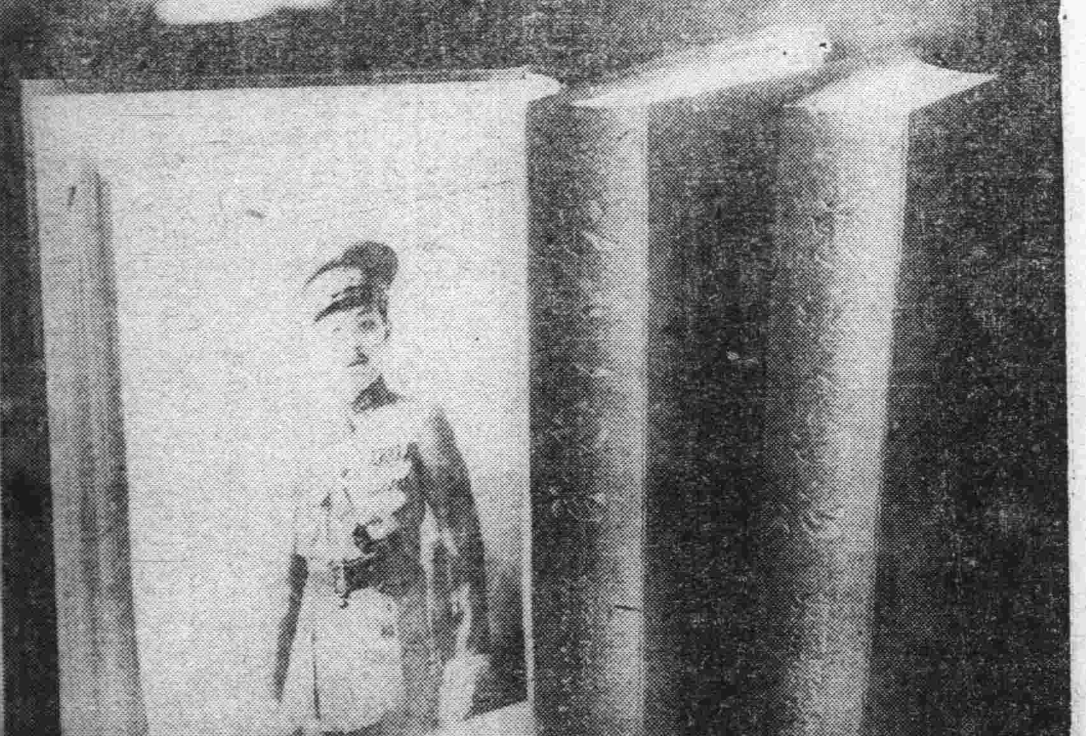

願辦本報分社者鑒

逕啓者如有希望在本報未設分社之東北四省及山東省各縣而新設本報分社者希直接向本報函商必當照章速與准許也此佈

本報經理部啓

第九次 大連中華水上運動會

日期 中華民國二十年八月九日
地點 譚家屯大連水泳場
報名處 浪速町中華青年會
報名截期限 七月十八日起八月二日止
主催 大連中華青年會
後援 滿鐵水泳部 泰東日報社 關東報社 滿洲報社

東北唯一 光明美術照相館

西洋技師 電光攝影 凡游滿者 須趁機會 留一紀念 包管滿意

全國唯一照相通信機關 東北新聞影片社

候給東北新聞照片 承攝各種電影片

瀋陽商埠十緯三路一四號 陽埠一路經口百十

邊業銀行廣告

本行資本國幣貳千萬圓呈由政府核准享有發行紙幣代理國庫特權專營各種存款放款匯兌貼現及普通商業銀行一切業務匯水利息外克己辦事手續尤為敏捷如持本行券作匯東三省境內各地分行一律免收匯水倘蒙賜顧無任歡迎

總行 遼寧省城大南門內路西德隆店胡同

電報掛號 九九九九 電話 總裁室(四五六四)營業室(四六五八) 經理室(四六五七)傳達室(四六〇七) 日本長途電話(二四五八)(三〇七三)

天津 上海 大連 遼陽 營口 安東 錦縣 四平街 新民 吉林 長春 通遼 哈爾濱 安達 雙城 黑龍江 洮南 遼源 開原 西安 山城鎮 新立屯 公主嶺 撫順 法庫 北鎮 平泉

逕啓者本行發行奉大洋元角券及京津通用角券除在遼寧省城大西門裏商業銀行總行營業時間隨時兌現外並委左列各商號代兌

代兌處

倉庫 本總行設有倉庫辦理貨物押款 遼寧省城大北關下頭福勝公司

共黨近狀一斑

自贛省國軍合圍總攻後

赤匪軍事大受打擊

九江通信、自江西合圍以來赤匪軍事上之勢力至少必受一重大打擊、而吾人以爲織結所在、不外該黨的精神之組織、與其普遍之宣傳、蓋組織與宣傳之力量、實駕軍事而上之、吾人於此、須先明瞭其實際、蓋吾國人素來缺乏自動之機能、赤匪勢力潛滋暗長、另有推引之機紐故蘇俄謂與中國匪情、風馬牛不相及者、雖愚騃亦不信之、查主持中國煽亂事務、而負有指導責任者、爲第三國際之東方部長、其人爲波蘭產、譯名乞密夫、乞氏高高在上、中國赤黨與之握手接談、不啻勝身霄漢、返國以後、即可高視闊步、睥睨一切、駐華之乞氏代理人、其名稱爲支那總指導員、赤碧眼黃髯者流、姓氏姑隱以上海爲長川駐在所、中國赤黨之僞中央、亦在上海、凡事秉承指導員之意旨、莫敢或違、故指導員不啻赤黨之太上皇、至於東方部長、更屬太祖高皇、惟有令人想望顏色耳、上海除僞中央外、尙有第三國際金融機關一所專爲接濟中國紅軍軍費及黨徒生活費者、每一任職之黨徒、月津僅二三十元、茹苦度日、間有佐以副業、如醫生著述家之類、生活較爲舒適、如有所派遣、先不告以任務、惟命到達某地、自有一若何形貌之人、與之接洽由此人更引見其他之人、至再至三、始得使命之眞相、此係對待新入黨者之辦法、防範極嚴、故有身陷圈圍而不自其罪狀者、至資格較老人物、則不若是、僞中央之組織除各部外有政治特務處軍事特務處、長江政治局、軍事委員會、等等、而交通站尤爲該黨之命脈、其手腕靈活之黨徒皆派往各處交通站服務、專任聯絡運輸之責往往爲官方緝獲置身顯戮、故該黨視爲至嚴重之工作、此外省區內之政治組織、其最大者有四、一鄂皖贛邊特區僞蘇維埃政府、前駐鄂省黃安屬之七里坪現移駐七十二連塘、二湘鄂西特區、仍駐洪湘、三湘贛邊特區、駐渣津、四閩粵贛邊、駐寧都下設省縣市鄉各級僞蘇維埃政府、其負軍事責任者、第一軍朱德、第二軍賀龍、第三軍彭德懷、第四軍曠紀助第五軍黃公略、第六軍段德昌、第七軍李明瑞蓋經縮編一次、其範圍較前窄小、各軍皆設政治主任、下設四組一社會組、二偵報組、四恐怖隊、匪軍之粮械醫藥、除就地取材外、不質者概委交通站代辦、自國軍大舉進剿赤匪以來、贛湘鄂等處赤匪之組織、盡被破壞、其尤著者、如指導員之就逮、金融機關之搗毀、僞政治局主席向忠發之受戮、皆爲其致命之傷創、較之贛南軍事失敗、尤爲着急、以是各地擔任工作之黨徒、已派者跟蹌而遁、奉派者裹足不前、因之擔任軍事工作者、耳目蔽錮、接濟中斷、此爲民十六以後該黨所受之最大打擊、官方宣傳贛南匪首內鬨甚烈或不免言過其實、其最不可掩之裂痕、爲文治派意見參商、各趨極端、顯已分化、蓋和緩派、以該黨之政策、已被民衆看穿、爲實際救濟起見、特提出「抓住民衆」之口號、主張禁絕焚掠、整飭軍紀、暫與小產階級相提攜以挽回其頹勢、至激烈派論民性柔懦、可刼持而不可撫輯、力主擴大赤色恐怖、並力斥和緩派爲「開倒車」「反革命」因兩派之爭執、步伐散亂、暗潮迭起、向忠發死後、僞中央憤怒已極、下令各地黨徒、於七月七日舉行全國反白示威大運動、聲言爲向復仇、乃是日各地風平浪靜、徒勞軍警之防範、此尤見該黨號召力弱、已呈奄奄待斃之勢矣、近據贛南電告、赤匪受中央軍之壓迫、決議以主力竄閩、一部竄贛水以西湘邊一帶、一部散布贛南化爲農民、依隙而動、故收復贛南、計日可待、今後最大之關鍵、惟在乘赤黨奪潰之際、從事於政治的努力、就軍事言、仍應急起直追、擊破其主力、然後分別良莠、辦理善後、以中央之明達、必能毅力奔赴、不至坐失良機也

英首外相抵德

受德官民狂熱歡迎

自歐洲大戰後至今已滿十二年有餘之歲月英國宰輔訪問德國政府當局、現時麥克唐納英首相偕韓博森英外相渡德爲最初次是故二十七日當英國首外兩相抵德京柏林時多數德國官民在車站作狂熱歡迎全德官民對於英國首外兩相此次來德抱有最大希望云（廿八日柏林專電）

訪問德國使命

英外相抵德時談話

英國外交大臣韓博森氏於二十七日午前八時抵德京柏林車站降車後與在站歡迎之新聞記者團發表左之簡略談話 英首相麥克唐納氏及余（英外相自稱）此次渡德訪問德政府當局專爲行答謝日前德國務總理及外交總長訪問英國之酬酢禮此外使命並希望就便磋商明年開催之世界縮軍會議對策云云（廿八日柏林專電）

英蘭銀行宣言近日

英國輸法金塊

達三百七十七萬磅

英國國立之英蘭銀行於二十六日發表關於賣却金塊宣言如左 最近本銀行買出價值三百七十七萬三千二百五十磅之相當金塊其大部分多輸往法國此外尙輸出金貨幣四萬八千磅對美兌換率減低爲四磅八十四仙十六分之十五起至四磅八十五仙二分之一今後尙有輸金不利之觀測云（廿七日倫敦專電）

英向法輸出金塊

要求防險辦法

規定貸欵二千萬磅

英國國立英蘭銀行理事羅巴德氏二十七日在巴黎與法國銀行總裁會見表示謂最近英國輸出之金塊大部分係向法國流入惟須與法國當局締結規定防險辦法即爲萬一德國經濟恐慌波及於英國場合時法政府對於英國之救濟須於五分鐘時間以內貸借二千萬磅給英蘭銀行以作救濟英國之基本金額云（廿八日巴黎專電）

愛柏林飛行船

將抵最北極目的地

目下正向北極飛行中之德國最大之飛行船愛柏林號已抵菲里多利亞據莫斯科接該船無線電謂該船爲節省燃料現僅開三個發動機飛行頗趨順適二十七日抵佛蘭德南方菲加島與蘇俄碎冰船相會云（廿八日莫斯科電）

長江流域一帶

遭空前大水災

京滬津浦平漢交通均阻隔

首都街市化爲澤國

南京特訊、南京二十四日晨零時起大雨、迄晚八時方止城內街道如夫子廟成賢街中山大道之數段、及其他較小馬路、均在水中、深者及腹居民房屋大半皆浸水、室內水深沒膝、中央日報因房屋浸水、機器不能開、由中央印刷所代印、二十五日祇出一張、米價突漲二三元、青菜每斤五百文、其餘各物亦飛漲、今年秦淮河玄武湖均泛濫、長江水暴漲、與江岸齊京滬火車因棲霞山附近被水冲斷、昨下午四時半特別快車臨時折回、下關一帶棚戶、多被冲毀、無處棲身者萬人、據京人稱、水勢之大爲六十年來所未有

二十六日天霽、但水未退、城內與下關交通猶困難、京滬車二十五日未開、城內馬三牌各地之中山大道及夫子廟成賢街均在水中、深者及腹、下關長江兩岸水勢之大、爲近數十年所未有、京滬火車滬與鎭江間尙照常被冲毀各處、路局正加工修理

二十四日國府會議議決、令行政院派員調查各地水勢、令文云、積日以來、雨量過多、江河暴漲、田廬禾苗、淹沒時聞、報災之區、日必數至、若不亟爲綢繆、人民生計何堪設想、著行政院迅即分別派員前往各災區、調查水勢及農塲受災實情、按照災況、統籌救濟、以紓災歲、而安民生、此令

上海通訊、因臨淮大水冲壞軌道、昨今津浦北上車未開內部二十五日召市府警廳會商水災、決定組首都水災急賑會、推張我華爲會長、二十六日籌開會、議急賑辦法城內被災者亦不少、又南昌水災、蔣撥五千元散賑、京閘、二十五日開會、決組首社會局警廳賑委會商會各善都各界臨時救濟水災委員會高資山水發、路又受阻、該處路員宿舍水深五尺、正加工趕修、京鎭間明午可望通車、鐵路軌須二十七日始可望通、二十五日終日雨、米價飛漲、滬贛災會匯二十萬赴贛賑濟、京下關四千餘戶被水淹沒、茅屋◇傾、間有傷者、災民萬餘、無家可歸情狀極慘、爲三十年來未有之大災

京滬路仍不通、京鎭間水勢有增無減、雖派路工前往、因水深難施工、滬衞生局調查、因連日陰雨、市內發現淺性霍亂

江南各縣因大水小輪全停、米價均漲、鄉鎭街市多淹河水上岸者不少、被淹田畝甚多、詳數暫難統計、常州城內河水亦溢、北門城樓因雨倒、嘉定四鄉成澤國、屋多、街市水深尺許、無錫于堤潰決多處、沿湖低田全絕望、城鄉交通斷絕、農民紛紛報荒請賑

蘇州雨大、城河水漲上岸盤門水及門下、胥門水漫入城交通阻塞、城牆倒塌三十二處、葑門最甚、閶門城樓一角、滬二十四日夜半、巨雷震耳、閃電極兇、大雨傾盆

漢口通訊、二十五日晴、江水稍退、二十四日夜當局將受命來破張公隄之匪十八名執行槍決、平漢路駐馬店以北均修復、直通彰德、惟花園以南多被淹壞、漢站有三日未開車北上、大約三日內亦可直開彰德、平漢電線一依沿線修復、當可通電、至滬漢電線因武當口及黃州以下各線多被水冲壞、必水退始能着手修復、漢局刻擬借鄭州分線轉各處、暫資至補救正商洽中

平漢路因花園一帶有水、二十四日短票車亦宣告停開、連日雨江水陡漲、舊英租界沿江灰石路、均臨時加堤防水、租界內積水用機器向外排泄、大智門車站前江水灌入、深達尺餘、府河隄潰、漢口張公隄甚危

國聞社二十五日上海電、梅雨仍不止、沿江蕪、寧、鎭等處江岸、江水均上岸、鎭江城內亦浸水中、蕪城門水深七尺、沿江于岸相繼潰決田畝沒水中者二十餘萬畝損失極重

晉將領擁護中央

石友三勢孤立

滅亡可立待津市治安無慮

戒嚴司令張學銘談

天津特訊、天津市長兼戒嚴司令之張學銘、日前在平染痾疾、現已痊可、又因公務冗繁、未暇靜養、即於（二十四日）返津、記者（二十五日）赴公安局訪謁、比承接見、見張氏面容雖增清癯、而精神則依然如故、當即叩以副司令近況、前方軍事及本市治安問題、據張氏談云副司令病體已完全痊愈、精神亦已恢復原狀、其所以未出院者、乃因醫生囑以仍須靜養、不宜勞頓之故、大約日內亦將出院矣、關於前方軍事之調遣與佈置、現均由副司令、親自主持、平漢方面、最前線現已將主力軍完全集中於定州新樂一帶、報載已退出定州說不確、津浦方面現在尙無變動、王主席（樹常）爲防務之安全計、即將親自南下、布置一切、最可痛者、即北方大局、方告安定、人民正好藉此休養、以謀恢復元氣、而石友三不顧大局、破壞和平、潛謀叛變、殆不啻國民之公敵、副司令爲民稱命、絕不寬假、現在山西各將領、均已一致表示擁護中央、則石氏勢成孤立、滅亡當可立待、至於本市治安問題、因津市本爲交通重鎭、地勢既關係重要而情形復甚複雜、在此軍事發動時期、當有戒嚴之必要防務問題、以李樹滋部會同保安警察及憲兵隊、以全方維持津埠之治安、足可無慮矣、關於檢查郵電、刻已分別派員辦理、並擬於日內招待本市新聞界、報告一切情形云

天津又訊、河北省五河水上公安局局長兼戒嚴司令部參議邸立亭氏、以水路戒嚴完全由該局負責、深恐宵小藉擾、故除令各砲船嚴重警備夜間十二時後、船隻不准通行外、並自（二十六日）起製定符號多件、令飭該局全體督察員出發、赴各碼頭擔任檢查工作、以重河防云

蔣張電弔宋母

宋子文奔喪

抵青時哭甚哀

及在滬遇刺誌

青島特訊、邵力子、蔣伯誠張鉞、暨韓復榘夫人、（二十四日）晨搭膠濟路二次車抵青、弔唁宋太夫人、山東鹽運使袁體明、同車來青視察青市鹽務狀況、宋子文、（二十五日）午搭奉天丸來青奔喪、並帶來楠木壽器一具同來者有江海關唐監督、宋等下車後逕赴寓所、哭甚哀宋太夫人定（二十六日）晨十時入殮、並將其平日誦讀之聖經、放入棺內殉葬、二十七日即運靈、返滬蔣張暨各方要人、均來電弔唁

上海特訊、宋子文偕靄齡美齡子安、二十四日晨乘奉天丸赴青島喪、碼頭戒備甚嚴宋爲母購楠木棺帶青、陳紹寬二十四日晨到滬逕赴宋宅慰問、並弔唁宋母喪、上海又訊宋母於星期四（二十三日）午刻在青島逝世、係爲聞譏傳宋子文在滬站遇刺身死消息年老之人忽然得此驚報悲哀愈甚因而登時辭世再兼宋母康健欠佳已有若干時日

宋子文二十三日晨七時、早車由京到滬、帶衞隊六人、秘書唐腴臚乘汽車往迎、七時十分許、宋出車唐前行、至待車室大廳、有西裝少年四人迎面開槍、唐中彈立倒宋返身、少年紛擲兩炸彈一暴發衛士周還槍雙方約射百餘發、少年即逃去、旅客亂竄宋入車務室登二樓幸未受傷衛士周學元路警鄭吉年炸傷面部、站內黃包車夫一傷身、一旅客傷胃、站外一小販受流彈傷、軍警閉站外各鐵門嚴檢無所獲、送宋子文返宅、唐先送寶隆醫院、待醫不至、改送紅十字會總醫院、立施手術、在唐之左膀胱取出兩彈、臂部炸去肉塊流血多、十一時許死、送萬國殯儀館站內櫈下留一彈、用小手巾遮蓋、人不敢動、有旅客警衛師八師副官林金芳、自告奮勇、擲移去、着手爆發、林右手五指炸去、下部亦傷、送仁濟醫院、恐不治、捕房事後在北浙江路安樂旅社拘獲嫌疑粵人康姓一名、二十三歲中央軍校生唐秘書係名醫唐乃安之子交際花唐瑛之兄曾任大陸報撰述新婚方兩月、站內彈痕甚多衛士移院有已斃訊是晨適兩站內客非常擁擠故下手不易非常擁又重光雖同車來因先出站故未受驚被捕嫌疑犯名簡丹係軍校步兵科生宋自書英文談話稿、交報界發表

上海又訊、滬警部因謀刺宋案發生、（二十四）派兵一連常駐北站、以資維護、唐腴臚定（二十五日）大殮

又謂宋子文談、（二十三日）晨七時八分由京抵滬、下車後、行至離站門約十五英尺處、突有刺客約十人、在左右開槍、並擲手溜彈、衛隊拔槍還擊、約三十餘槍、宋聞炸聲、即將白色太陽帽擲於黑暗處、雜人叢隱身柱後亦拔槍自衛、完全無恙、旋由路警衛隊護上路局二樓暫避半小時、平安返邸惟隨行秘書唐腴臚及警部各中一彈、衛隊二人、亦受傷、其一傷重、開鉛彈波及者有、第二師兵士丁駿、及京來乘客劉寶慶、及張阿根等三人、暴徒均已遁去、唐先送寶隆醫院、後送紅會醫院、經牛惠霖等四醫剖腹籍彈、因流血過多、傷重不治十時三刻畢命、下午二時在萬國殯儀館入殮、事後路警拾獲盒子砲一桿、中實子彈兩粒、佛郎林手槍兩支、手溜彈一枚、並在站西鐵柵中查見包裹一個、警衛軍特務員林景芳往取、右手炸去四指、並傷一路警一車夫、捕房旋在北浙江路安樂旅館獲一少年嫌疑犯、供係粵人名簡丹、中央軍校學生、事後宋談當兇手開槍時、余與唐並肩而行、予體較唐爲高、覺未受絲毫之傷、殊屬大幸余先曾屢得警告謂粵方將謀不利於余、但並未料到竟有行刺之舉

平滿間航空

將另覓航線

外蒙扣留飛機

刻正在營救中

北平通訊、歐亞航空第二號飛機、自本年一月由平飛滿途中、在外蒙地方降落、駕駛員失蹤後、各方報告、多有出入、據該公司北平辦事處蔡氏談稱、公司方面已得駕駛員自滿洲里附近某小站發來電報、但除報告生生命安全外、餘未涉及、現本公司自第二號機發生問題、後一方調查該機降落原因、一方籌謀平滿線根本要法、據推測二號飛機、係因天氣惡劣、被迫下降、駕駛員等即爲蒙軍扣留、第一號飛機往偵查時、見該機平穩降落、似非被擊降落、但是否損傷、尙不得知、惟一號飛機偵查後、則確被槍擊、現公司方面正在調查、該機降落原因、幷由中央函蒙藏委員會、代爲交涉、此間亦請副司令行營代爲設法、滿洲里站亦自謀救護、不日定能解決、據公司方面意見、如駕駛員及飛機能平安返歸、此事即可終了、惟一飛機事小、此後全線飛航事大、公司中德方代表司密德、日前曾來平與本處處長談及此事二十二日已返京、將於三四日後再行來平、屆時即可擬定詳細辦法、聞俟該機出險即恢復平滿航空、惟爲避免再生危險計、擬不再經由外蒙境域、另覓他線云云

告十三路將士書

蔣張約法三章

只討石逆其餘概不深究

盼各將士歸順無貽後悔

北平通訊、蔣張陸海空軍總副司令發告第十三路軍將士書、原文如次、

唉、多麼的不幸、兩軍對壘我們又打起仗來了、但是我們這次出兵打仗、並不是要同我第十三路的將士們爲難是專爲討伐那反覆無恥不顧信義的石友三、石友三背叛中央、破壞和平統一、要想擴充他自己的權利、下惜把你們的性命、來當他的犧牲品、須知道你們是國家的軍隊、不是石友三個人的軍隊擁護中央、維持和平統一、才是你們的職責、軍人以服從爲天職、服從什麼呢、服從正義、保護國家、並不是叫你們服從那背叛國家的逆賊、他雖是你們的長官、但是已經背叛了國家、就是天下的公敵、人人得而殺之、還能聽他的亂命嗎、國家養兵、是要爲國家打仗的、若專爲石友三個人爭地盤而打仗、豈不太冤嗎、再說石友三這人、先前本是馮煥章的部下、後來背叛馮氏、歸附中央、後來又反叛中央、歸附閻百川、又反閻百川、這次又反中央、反反覆覆、毫無心肝、且不但對於長官如此、即對於部下也是毫無恩義的、聽說從前他的秘書長曾經共過患難、其後因爲小事把他殺了、現在他的秘書長張云責、與他是同鄉、也被他殺了、像這種殘忍的手段、眞使部下寒心、你們今天地妻擲子拚了、死命替他打仗、不見得就有好處、說不定他幾時高興要你們的腦袋、還不知道咧、這種人能共事嗎、本總副司令向來抱定和平統一的主張、對於敵人、祇要來歸順、便是一視同仁、要討伐的就是石逆友三一人、其餘概不深究、總之石逆既與赤匪土匪勾結一氣、不能再作軍隊看待、完全算是匪人、今與你們約法三章、

一、能將石逆友三殺害、取其首級來投降的、除照原職超升二級外、另給賞洋二萬元

二、帶領軍隊來投降的、照原職超升一級、仍將帶來的軍隊、給他統帶

三、個人攜同槍械來投降的除編入隊伍外、給銀洋三十元、不帶槍械、給銀洋二十元

本總副司令生平對人是最重信義的、一言既出、絕對不會反悔、現在懸賞以待、盼望我第十三路將士們、大家努力辦去、如果你們遲遲疑疑、錯過機會、眼看中央軍過了磁縣、着着進逼、東北各軍也準備完全、就要進攻其他如山西軍隊、山東軍隊皆與我們取一致行動、那時左右前後等四面包圍、火炎崑岡、玉石俱焚、也就悔之晚了、中華民國二十年七月陸海空軍總司令蔣中正、副司令張學良

于學忠頒布

北平戒嚴令

及取締條例

北平訊、平漢路軍事發動後、平衛津戍司令爲謀地方安全起見已於日昨頒布戒嚴令、于學忠自兼司令、並委憲兵副司令邵文凱公安局長鮑毓麟爲副司令、茲錄戒嚴令原文如次

布告

爲布告事、查石友三部好亂成性、企圖叛變、爲保護北平地方安全起見、自應頒布戒嚴令、以除障礙、而靖地面、除北平戒嚴司令由本司令自兼、並委憲兵副司令邵文凱北平公安局長鮑毓麟爲北平戒嚴副司令、暨呈報分行外、同將戒嚴條例宣布週知、爲此仰軍民人等一體遵照、此令

計開

一、取締認爲軍機有妨害之集會結社、與罷工、罷市、或新聞雜誌圖書各種印刷品

二、民有物品可供軍需之用者、如因時機之必要、得禁止輸出、

三、檢查私有槍砲彈藥、兵器火具、及其他危險物品、因時機之必要、得押收或沒收之、

四、拆閱郵信電報、

五、檢查出口船舶及其他物品、或於必要時停止水陸之交通、

六、監督指導各地民團農團等、如各團體中有不法行爲、以致妨礙軍事動作者、得隨時勒令繳械解散、

六、因作戰不得已之時、破壞人民之不動產、但應酌量撫卹之、

八、戒嚴區域內、不論晝夜、如遇必要時、得檢查家宅建築物、航行船舶等、

九、寄宿於戒嚴區域內之人民、因時機之必要、得令其退出、

十、認爲戒嚴之情事終止時、即爲解嚴之宣告、

中華民國二十年七月十九日

此外關於平市治安、業經當局妥慎計劃、據市政府消息陸海空軍副司令行營對於平市治安之維護、已令調第十六旅李振唐部擔任

湘省水災奇重

沅澧兩水流域幾無乾盡土

常德澧州等縣亦盡淪澤國

長沙通信、湘省水災情況、甚重茲查此次受災之區、以沅澧兩水流域爲最重、其經過之縣、計有常德、南縣、沅江、澧州、津市、漢壽、慈利等、常德此次水災、較之民國十六年尤過之、原因川河泛濫、荊河藕池口之水不能急流出口、以致壅塞不易暢消、同時上游山洪暴發沅澧流域水勢大漲、又連日大雨傾盆亘四晝夜故常德河塊東北兩門地勢低下、當水河水湧漲入城、上下南門均關閉、防水閘板、亦至十餘固之石岩、亦爲大水衝斷、大小河街一帶、及太平菴、與隆殿、三板橋、池畔各處均被水淹、縣公安局、地勢低窪、局內各處、水深數尺不便辦公、遷至高山巷交通飯店、中國旅社、及縣立女子中校三處、爲臨時辦公所本地居民、移居高樓之上、極形狼狽、外來旅客、則避入地勢較高之旅館內、城內情形、大概如此、城外則河水尙高於城內數尺、不時向城內流灌、十三日晚、又下暴雨、內河外河、續漲二尺有奇、乃將北門城關閉、並續上閘板數塊、全市繁盛商業之區、盡爲水淹、交通斷絕、東渡往來、異常艱苦、附近完田被水冲毀者、據調查有乾鼓障、即盆障、中興驛、助善完、大汎洲、水滯、新安隄等、已熟稻麥浸淹無遺、統計損失、約在二萬萬元、幸較大河堤、尙得保存、然被積水浸灌、禾苗不無損傷、房屋樹木、人畜屍身、浮沉於波中、觸目皆是、聞日前已放晴光、水勢可望退落、或不至演更重之災、澧縣七日山洪暴發、頃刻水深數丈、全城幾遭沒東南西北四鄉禾田、冲毀淨盡、人民躲避不及、斃數十、禾苗粮食牲畜房屋、漂沒無數、九日水稍退、旋又復漲數丈、滿眼哀鴻、待哺嗷嗷、漢壽亦因大雨傾盆、山洪暴發之故、七荊鄉各禾田、九日概被決潰、田禾盡淹、漂沒無餘、溺斃居民三十餘名、哭聲震天、淒慘萬狀、其未被水溺之稻田、積水甚多、禾畝所遺無幾、南縣霪雨連朝、河水高於坑田不能外洩、潰決溺沒日多、湘江大雨爲災、連日不息、加以西水陡漲、山洪大發、沿洞庭湖以南一帶、悉被淹、居民泛舟爲宅、慈邑六日晚大雨傾盆、七日河水暴漲沅澧兩水會合之永安津、一片汪洋、城北之琵琶洲、及高出水面三十餘尺之段家州、二十四都地賞等處、均淪爲澤國、十日水復陡漲、漂流人畜物房屋無算、以上各縣、均屬於湘西沅澧流域經過之地、此外湘南安化順屬之武陵、五都、兩鎭、七月初旬、大雨連綿、山洪暴漲、因地居資江流域、故亦成災、該鎭唐家溪、溪瀧西溪柳楊溪陶虎嘯溪、對口溪濱滓溪沿岸數千里或數百餘里、均成汪洋、總計溺斃人民百餘名、漂流屋宇其他物件無數、上述水災區均紛紛電省請賑、當局已允酌量救濟

官民互助防匪策

（劉彝初來稿）

膠東各縣、地居海角、歷來戰事、均能幸免、國人稱爲世外桃源、洵非虛語、前年張褚作亂、遂受巨創、桃源樂土、竟化爲砲火戰塲、及後張褚失敗、戰事平定兩三年來、略呈小康、然滿目瘡痍、遍地荊棘、兵禍雖去、匪患又作、戰後遣散之兵、以及地痞流氓、互相勾結、到處騷擾、搶刼綁架、無所不至、官府雖亦派兵搜剿、無如前仆後繼、此剿彼竄、殊難收肅清之效、據聞此等匪徒、並不似別省大股之强悍、亦無許多新式槍械、倘官民合力捍禦、不至釀成大害、惟其最難關鍵、即在槍械問題耳、官府向有通令、凡民間私有槍枝、均須呈報、以憑查驗否則以私藏軍火論、此在官府方面、爲防範奸人、暗藏軍火、固屬法律所應有、但良民旣懼官府檢查、又惜繳納檢費、復恐私備槍械、官方得底、一有警耗、强迫借用、有此種種關係、是以良民只知逃避而不肯購槍自衛、匪徒洞悉此情、遂敢明目張膽、橫行無忌、長此以往、則匪患恐愈將蔓延矣、爲今之計、莫如官民互助、最爲適宜、愚見以爲官方存有舊式不堪交鋒之槍、可加以修理、發交各縣分派上戶、連環作保、交價領槍、（定價無妨稍高、而將所得代價、另購新式應用者、如此官方以舊換新、而民間亦有槍防衛、一舉兩便、誠非策之最善者、願當局統籌熟計也可

四川善後公債條例

國府已公布共十四條

南京通訊、民國二十年四川省善後公債條例、國府已於二十五日明令公布、共十四條（第一條）本公債定名爲民國二十年四川省善後公債、（第二條）本公債定額爲二千萬元、（第三條）本公債用途專充辦理四川省善後之用、（第四條）本公債定爲年息八厘、自發行之日起、以每年一月三十一日七月三十一日爲付息之期、（第五條）本公債定於民國二十年八月一日發行、（第六條）本公債按照票面九八發行、（第七條）本公債自發行之日起、每六個月還本一次、每次還本二十分之一、即自民國二十一年一月起、至民國三十年七月止、每年一月三十一日及七月三十一日爲還本之時期、於還前二十日執行抽籤、（第八條）本公債由財政部於四川省中央稅收項下之印花在基酒中、按月撥付三十萬元、爲還本付息基金、（第九條）本公債基金由基金保管委員會保管之、其還本付息事宜、由基金保管委員會指定銀行辦理、此項基金保管委會於上海設立總會、由財政部審計部各派一人、四川善後督辦四川省政府各派代表一人、上海商會代表一人、上海銀行公會代表二人上海四川商業代表一人、上海四川銀業代表一人組織之並於重慶設立分會、由財政部審計部各派員一人、四川善後督辦四川省政府各派代表一人、重慶商會代表一人重慶銀行公會代表二人組織之、前項基金保管委員會之總會及分會章程、由財政部定之、（第十條）本公債爲無記名式、（第十一條）本公債定爲萬元千元百元十元四種（第十二條）本公債債票得自由抵押買賣、並得爲銀行之保證準備金、如有其他公務上須納保證金時、得作爲擔保品、（第十三條）對於本公債如有僞造及損毀信用等行爲者、由司法機關依法懲辦（第十四條）本條例自公布日施行

吳佩孚赴

青城避暑

南京訊、田頌堯由成都電蔣報告、吳佩孚已於十六日抵成都、遵命代中央歡迎、並派隊保護、現吳已往青城避暑、臨行言、俟遊覽興盡即東下

汪孫李馮赴梧

由廣卅首途

香港通訊、汪孫李馮祝萬等二十五日下午二時、首途赴梧、留一二日即返、李則否認總部增編四教導團、遂增編一教導師任繆培南爲師長說許崇智由港電省辭各職

教育界

中等以上學校學生 嚴禁干涉校政 師範生服務後始得昇學 教育部之兩通令

南京訊、教部通令各屬、嚴禁中等以上學校學生越級呈控干涉校政、又訊、教部令師範科畢業生須有服務教育事業一年以上之證明、始得升學

嚴言而設、凡年在十五歲以上高小畢業者、皆可報名、并定於八月十五日爲開學上課之期云

鳳教局發放 教學獎勵金

鳳城訊、遼寧漢卿教育基金以各縣之獎金、清冊業已報齊、各縣得比計一百七拾餘名、刻下經一回長淘汰按名發放、以昭激勵云

自善義務女校 已籌備完竣 下學期起開學

安東潮溝、自設有家庭研究會以來、一般前往聽講者受益非淺、昨聞該會辦事某君以該會之地點偏僻、擬在財神廟街路西萬順棧號內後院設立分會、并附設女子自等義務學校、不取學費供給書籍等事、現正在籌畫中、擬在下學期內、即行開學云

糧業民衆校生 第一次畢業 召第二期生

安東糧業公會主席叢子俊、及常委國子、豐等、於今春設立民衆學校於該公會內、至今已屆畢業之期、前日該校孫校長、約同教員等照章考試畢業、現已完竣、日昨業經舉行畢業典禮、并開會議進行招募第二次新生、以備下期開學云

中日懇親校招生

安東總商會設立之中日懇親學校、已將暑期應畢業之十八期學生考試完竣、現又擬定招考十九期學生、日昨張貼各處、聞此校之設立、專爲中日双方人民學習中日語

教部通令大專各校 收考甄別學生 並許轉入最後年級肄業

京訊、教育部以北平市未立案及已停閉之私立專科以上學校學生之已經甄別者、各校得收考、並許轉入最後年級肄業特通令各省市教育廳局、國立各大學各學院專科學校云、本屆舉行未立案及已停閉之私立專科以上學校畢業生肄業生甄別試驗、其在北平舉行者、業經北平市教育局將辦理情形及試驗成績、呈報前來、本部詳加復核尚無不合、所有及格及降級各生、已由部分別發給轉學證明書、令其投考公立或已立案之私立專科以上學校其畢業生之成績較優者並得於各校招考時、轉入其最後年級肄業、不受大學規程第四條及修正專科學校規程第四條之限制、除分行外合行令仰該廳轉行省立及已立案之專科以上學校

海城有志青年 組織國術館

海城縣有志青年、劉程九等以武術爲吾華固有之精萃、於體育上、關係至爲重要、欲煅鍊强健好身手、經過斯項階段、不爲功、因此特聘本城鵰雲龍氏爲教師、專教國術拳脚、及槍法劍術等武藝、地址暫假教育會、刻間求教者、已達二十餘名、聞鵰君之武術、係治小林武當爲一爐、對於學生、因材而教云、按吾國武東術、方簡北響不甚重視、今海邑有此創舉、亦體界之好消息也青

特區第六中學領到 彙考優勝獎品 學行學級學業競賽 領導學生趨重實業

一面坡訊、去歲特區教育廳曾集特區各學校學生彙考、惟一面坡第六中學校學生、考取第一、應領獎品、於本月一日經該校盧校長由哈領回、該校學生齊集站台、執旗歡呼接獎、以示優勝、鼓號齊鳴、校歌盈耳、頗稱一時之盛云

一面坡訊、本站東時第六中學、於五月十三十四兩日舉行各級學業競賽、以資鼓舞事前由該校職教員組織試驗委員會、關於試驗題目、關防極嚴、試卷純用彌封、以杜流弊、而重考成、現已將試卷評定分數、擇優請獎矣聞其他第六第十兩小學、亦均如此辦法即此可見特區之教育之力謀競進不遺餘力云

六中校當局、爲領導學生趨重實業化起見、由同仁集資購買蜜蜂多箱、設養校園、請原售蜂之陳某、時常到校指導、再由該校同仁參以學理研究、以其所即、隨時與學生以實地練習、相當研究俾引起一般學生趨重實業興味、誠爲有益之舉

皮公夏季學藝會

皮子窩公學堂、於月之二十四日午前九時、假本堂講堂內、開學生全體學藝會、函請本埠商紳各界入到塲參觀、以至十一時半始散、據參觀者云、衆生徒所演科目盡佳誠不愧先生教授之熱心矣云

遼寧貧兒學校 捐得大批紡機

瀋陽訊、遼寧貧兒學校校長關思久爲補救貧苦子弟失業計特於海路市塲內建築貧兒學校織布工塲、以爲謀生之機會、現已募得織布機八十餘架、計有朱子橋將軍五十架、臧主席兩架、魯際青兩架、李毅•王廻波•王仲甫•盧迺賡•韋秀寶•承陳楚材•姬金聲•吳普心•韓允孚•朱雅志•沈成章•孫岐峰•邵人俊•陶授三•梅佛光•樊益軒•曹圭堂•陳隆棠•閻玉衡•楊大光•王化一•沈百萬•衛宗藩•金靜安•楊靜宜等各捐織布機一架、除朱將軍齊代募者未收到外其餘均已收到、日內正籌備安置、聞於暑假後即可用云(江)

廣西大學 籌備復課 今年先招預科

梧州信、廣西大學校長馬君武氏、自前月回梧州後、首先視察校舍校具、乃擬具預算、呈請省當局核示、及奉電核准急需費萬五元、臨時修葺費四萬元、每月經常費一萬元以上二萬元以下、馬氏遂招工修葺、計教室工程場所教員宿舍女生宿舍等、約在八月底可以竣工、副校長盤珠祈氏、於七月三日由香港到梧、馬氏囑將各事交由盤氏主持、本人於七日離梧州上香轉船港到上海、聘請教授及助教(因經費關係各科講師俟諸來年)盤氏以校舍教授既有着落、遂着手招生、今年招生祇招預科、計一二三年各級學生、每級一百五十名、報名日期自七月十五日起、至八月十四日止、攷試日期爲八月十七至十九一連三日、報名及攷試地點有四、除一在梧州本校外、一在南寧省立第一中學、一在柳州省立第四中學、一在桂林省立第三中學、馬氏在八月月底可同各教授到梧預計九月可以上課(預科三年畢業)明年計劃招收本科生、原來廣西大學組織大綱祇有理科、馬氏已呈請修改增設文科、內並設教育系、故招生規定如下

甲、文科　一、教育系、乙、理科　一、博物學系　二、數理化學系　丙、農科　一、農學系　二、林學系　丁、一、土木工程系　戊、礦科　一、探礦冶金系、自法科因省內學習者已多、將從緩辦(本科四年畢業)又省立第二中學高級部、將來遷至大學附近殘廢軍人教養限、改爲附中、原校則撥歸縣立中學將於年內實現

金州公普學堂 一律放暑假

金州公學堂及各普通學堂兩分教塲、各遵照本堂規則、於本月二十六日、一體放假公學堂期限念八日、普通學堂期限十日、俟農忙之際、再行放假十日、規定期滿照常開校授課云(明)

學生文藝

移民實邊

(海城湯崗子新民小學校高級第四學期學生王廷富)

中國的土地是很廣大的、但人民的散布密度很不平均、像江蘇浙江等地、人口非常擁擠、江蘇省人口約有三千零四萬、每方里平均百人、浙江省人口約有二千二百萬每方里平均六十九人、又像新疆省人口約有三百萬、二方里平均不過一人、外蒙古人口約一百八十萬、五方里平均約一人江浙二省人口這樣多、而新疆外蒙古人口這樣稀少、如果芳是把這江浙二省的人民、移殖到新疆外蒙古等地、使他們在那從事開墾、經營農業、對於他們個人方面、既有相當的裨益、而且對於國防也有很大的好處、我國邊界地方、都靠着東西各帝國主義者他們都抱覬覦的野心、如果把這人口稀小的地方實以衆多的人民、不是也能免去各國的覬覦嗎?從這看來、移民不是一件很重大的事嗎?

遊響水寺記

(王官寨南潮海甸屯十五歲安範五)

中華民國二十年、歲次辛未、蒲節之後、天氣高爽乃約四五同志、午前六時許由校舍出發、同至響水寺、以便遊覽、是時也、天朗氣清、惠風調暢、此地也有崇山峻嶺、茂林叢生、又有清流激湍映帶右左、萬卉爭榮、百草々々同友携手、徐行乃瞻寺舍巍峨、載欣載奔、談笑自若、清香々撲而入鼻、楊風陣陣而飄衣、仰觀宇宙之廣、俯視物類之盛、不覺喜從中來、欣然作歌、祇見遊人往來、車馬馳驟、相聚其地、擁擠不已、於是與友把臂入廟、院內偏設養魚池蓮花缸、其東隅有一水洞、水流汩々、遊人爭而口飲、不顧清濁、因思子與氏云、飢者甘食渴者甘飲、其信然乎、既而攝衣奔山、渴觀山木、頃焉去擇野芳草綠佳木繁陰之處憩息共下、稍刻我呼友應他擁我、擠趨喘而上、復窮山嶺、遠淵大地茫茫不覺心曠神怡、又信口而歌曰、登山四顧號快樂非常山、嶋呼吸兮身心舒暢仰、瞻玄穹兮雲色蒼蒼、俯視寺貌兮寺形容堂堂、大地兮遊人洋洋、瞻倉海諸碧波決決、歌畢、少憩片刻至山腹而就道、不覺舒紛而下、於是乎台議、以談南北山之時局、而論文化之進步、乃以平石爲卓、洗爵飲醉、山肴野蔌、雜然前陳、以便酬酢、又遂而歌曰、往觀古蹟兮情長、兩足疾趨兮登山岡、響水廟兮景堂堂、俯首登兮攜衣而上、遊人衆兮樂無疆、喧譁不上兮闊洋洋、四顧亂兮三徑荒、遊覽奄兮轉故鄉、皆不覺兮酌壺觴、已而酒肴狼藉息遊興已闌、夕陽在山、人影散亂、邀友速歸、迎風而歌回憶響水寬之勝景、因有感焉、途濡毫和墨而爲之記、以誌不忘之云爾

秋景

(營口區五校金家屯高二年生汪澤久)

涼秋到了、風吹透骨、萬物凋零、本月十四那天、我約會了幾個同學、遊玩郊外看殘花敗柳的的葉子、都凋零了、飛揚在空不像盛夏的時候、爭爭向榮了、而鳥雀的聲音、也漸漸的少了眞正是把一幅美麗的圖畫一筆抹殺改換了一幅殘枯的樣子

春日旅行

(金州小孤會王官寨啓蒙書房四年生田梅坡)

一片江城艮、看來處々春、
拋書去約友、結伴作遊人、
淺草鋪平野、布帆衆迷津、
風和將翠柳、日暖動青蘋、
水綠偏增趣、山光不染塵、
鶯啼聲細々、燕舞影頻々、
快得斯佳景、欣逢是良辰、
黃昏歸校後、獨坐息精神

春日登山

(營口縣區五校初四年生張澤林)

春天到了、有一天、是星期日、我和同學上山上去遊玩到山上、看見草也綠了、就像坐褥一般、我們坐在草地上、看見許多農人、在地裏打柴遊玩了、一會兒、我們就往回走、到了家、心目中還有那山上的景子、覺着遊玩的很暢快

每日繪圖紅樓夢

第五百五十四回　香月尙先生繪　(繪圖禁止轉載)

薛姨媽不等說完、便說、好姑娘、你可別告訴他、他爲一個林姑娘、幾乎沒要了命如今纔好了些、要是他急出個原故來、不但你添一層煩惱、我越發沒了依靠了、寶叙道、我也是這麼想、所以總沒告訴他、正說着、只聽見金桂跑來、外邊屋裏哭喊道、我的命是不要的了、男人呢已經是沒有活的分兒了咱們如今索性鬧一鬧、大夥兒到法塲上去拚一拚、說着便將頭往隔壁板上亂撞、撞的披頭散髮、氣得薛姨媽白瞪着兩隻眼、一句話也說不出來、還虧得寶釵、嫂子長嫂子短、好一句歹一句勸他金桂道、姑奶奶、如今你是比不得頭裏的了、你兩口兒好好的過日子、我是個單身人兒、要臉做什麼、說着、便要跑到街上回娘家去、虧得人還多、扯住了、又勸了半天方住、把個寶琴、唬的再不敢見他、若是薛蝌在家他便抹粉施脂、描眉畫鬢奇情異致的、打扮收拾起來、不時打從薛蝌住房前過、或故意咳嗽一聲、或明知薛蝌在屋、特問房裏有人、有時遇見薛蝌、他便妖妖喬喬、嬌痴痴的、問寒問熱、忽喜忽嗔、了頭們看見、都趕忙躲開、他自己也不覺得、只是一意一心要弄得薛蝌感情時、好行寶蟾之計、那薛蝌却只躲着、有時遇見、也不敢不周旋一二、只怕他撒潑放刁的意思、更加金桂、一則爲色迷心、越瞧越愛越想越切、那裏還看得出薛蝌的眞假來、只見一宗、他見薛蝌有什麼東西、都是託香菱收着、衣服縫洗、也是香菱兩個人偶然說話、他來了、急忙散開、一發動了個醋字欲待發作薛蝌、却是捨不得只得將一腔隱氣、都擱在香菱身上、却又恐怕問了香菱得罪了薛蝌、倒弄得隱忍不發、一日、寶蟾走來、笑嘻嘻的向金桂道、奶奶、看見了二爺沒有、金桂道、沒有寶蟾笑道、我說二爺的那種假正經、是信不得的、咱們前日送了酒去、他說不會喝剛纔我見他、到太太那屋裏去、那臉上紅撲撲兒的、一臉酒氣、奶奶不信回來、只在咱門院門口等他、他打那邊來時、奶奶叫住他問問、看他說什麼、金桂聽了、一心的怒氣、便道、他那裏就出來了呢、他既無情義問他作什麼、寶蟾道、奶奶又迂了、他好說、咱們也好說、他不好說、咱們再另打主意金桂聽得有理、因叫寶蟾瞧着他、看他出去了、寶蟾答應着出來、金桂却去打開鏡奩又照了一照、把嘴唇兒又抹了一抹、然後拿一條洒花絹子、纔要出來、又似忘了什麼的、心裏倒不知什麼是好了、只聽寶蟾外面說道、二爺今日高興啊、那裏喝了酒來了、金桂聽了、明知是叫他出來的意思、連忙掀起簾子出來、只見薛蝌和寶蟾說道、今日是張大爺的好日子、所以被他們强不過、吃了半鍾、到這時候、臉發燒呢、一句話沒說完、金桂早接口道、自然人家外人的酒比咱們自己家裏的酒、是有趣兒的、薛蝌被他拿話一激臉越紅了、連忙走過來陪笑道、嫂子說那裏的話、寶蟾見他二人交談、便躲到屋裏去了

上海 韓奇逢黑鷄白鳳丸

黑鷄白鳳丸主治　功效經血不調、或久患小產、腹內有塊病者、成夜不安眠、睡多夜夢者、行經血色不正、或紫黑塊及淡紅者、氣虛、虧血咳嗽痰喘、時愈時犯如同、那病因生氣或房事所傷、以致崩漏者、結婚數年、從未生育、病患經血各病服之、效力絕大、萬試萬靈、雖老婦亦能生子百發百中、可謂婦女第一神藥也、或年久之白帶久不孕、子宮寒冷、速服此藥百發百中有立桿見影之功、以湯送之、效驗服一試其效力如神

定價每打五十元每盒五圓

外埠購買直接向各分公司可也

發行總行上海四馬路中和里韓奇逢藥房無限公司

哈爾濱道外萬國車票房韓奇逢藥房無限公司

遼寧路馬灣大紅樓西頭韓奇逢藥房無限公司

婦女靈藥 女界福

主治婦女一切諸症強身補氣血神效 詳細說明函索即寄▲各埠皆有出售

招募各地代理店函商即覆

大連德記全棧大藥房總發行

女界福營口總代理店和發樂棧與茂義保與長

正隆銀行

資本金壹阡貳百萬圓

株式會社 正隆銀行

本店大連

頭取安田善四郎

久保田寫眞製版所

寫眞銅版與凸版凹版

久保田寫眞製版所

大連市武藏町六六 電話六六三一番

各埠代理店

奉號房街廣家堂開德雞安陽衛口房藥劉長長雙面學彩縣
天 德生屯 原泰冠東源生順 房家春春城坡安 同
五奉奉慶堂天錦德玉山恒興復義大 屯同義堡德大呼發
洲天天興 德縣祥 德興仁 成連大志德和永和隆蘭興
藥大利 通新福厚公厚藥 營 西連義堂謙德鉦堂河
房吉亞洮遼 陞 圭興行遼口金崗德成 堂 天通
祥藥南德范永開嶺 陽保州志記 長長阿橫安和河
奉 房德聚家 原三鳳安天興志義西三春春城道逢堂縣
天奉 慶成屯錦德合鳳東鉦長義成棧十天天世河站 和
中天四仁 天縣泰公城鉏成 成 里和發昌天誠呼發
西北平 通德福臨 大增 瓦 大大堡堂慶永合泰蘭迪
藥市街洮遼慶金 千生遼遼房熊連連志 堂裕河
房場天南和 生開金恒 陽店岳西增義長張阿 德
一恒德永發范 原棨 安天康新崙盛成春家城商安興
奉濟堂和藥家義全信鳳東福德泰同藥 天濟世林達恒
天望 堂局屯縣生仁凰璞順記興德房旅育德一站站
大四 一晉大堂堂城祥 藥 順堂泰堂會吉呼
德奉平洮八生增 大泰海普大房大仙 增 榮盛蘭
生天街南面祥號鐵本德 城蘭連 連芝長 阿福隆河
大榕和城 嶺溪生安德店西大康堂春雙城 復
奉西慶發德新綏福縣安東增志崗連德 中城永寧安和
天關長藥慶民中合春東福福義廣市記旅西堡德安達堂
歐泰 局同屯東盛興福春 成生華 順藥世堂懸縣
美和四 新和 堂興堂嵩 堂泰大大房昌 振延呼
西堂平遼八發堂鐵 堂平普 藥達德 增一興壽蘭
號 街源面德 嶺本 遼天蘭大房德堂長 面堂堂河
奉增大城 山和溪安陽一府連 記 春雙坡 永
奉天順和滿海發縣東義堂康西大長泰城玉寧呼德
尺同新慶發關久慶大和 德成連後春和 安崗安藹堂
歐德 增子公 和生堂大記天市 世祥德 河
美西四遼 廣和昌誠東 石 和 大一藥 昇鎔麵
東藥干源范生祥圖 遼橋皮藥西連堂房厚一堂河河

總發行哈爾濱泰華西藥行 分發行江省吉林泰華西藥行

淋濁聖藥 巧拿淋

這是空前未有之新發明淋濁透根聖藥巧拿淋丸 Gonorrhoea Tablets 專治疚濁淋症醫藥無效或時愈時犯試服此丸定可斷根因該丸內含有三大要素 一純檀香精 Sandal 二沙斐爾 Salo 三(梅天靈藍 Methylene Blue)此三種藥品均係殺菌滅淋清解尿毒之貴重藥料凡各國醫學博士無不稱贊爲決妙之良方也主治五淋白濁便尿不清尿道潰爛小便困難尿中混血尿道閉塞膀胱發炎疚濁重症精購試之定能應驗如响一瓶除根永不再犯

每瓶大洋二元五角

清血解毒 喜肥力

每逢公餘之暇、咸欲覓一俱樂之所以資消遣並恢復精神然而一般血氣方剛的青年竟將此休息的時間作了尋花的機會捨身尋樂流連忘返爲知道樂極生悲遺害非淺大槪在壹星期以內便覺身體不爽體溫增高什麼魚口便毒下疳楊梅淋濁等症相繼而起豈不苦惱已極一嗎欲求轉悲爲樂之術還是這凱輯士老牌聖藥喜肥力能治一切的花柳毒症或注過數次藥針無效或逢春復犯無論遠年近起定能除根

每瓶大洋一元五角

主治清血解毒除濕化瘤、皮膚斑點、梅毒痼瘡、骨節疼痛、瘰症潰瘡喉鼻腫亂、升頂歸後、梅性疥瘡瘰癧、腳氣、毒性結核、軟硬疳疾、血分不清、虧氣虧血、男婦各種瘰癧及婦女花柳梅毒症、或毒性不孕、或因毒閉經、或梅毒化胎、或子宮作潰、或毒由終身不孕、赤白帶下、白水差前差後或終日淋漓不止、以及脫落毛髮、頑毒痔瘡、喉痛音啞、毒染耳聾、或梅毒入骨、一經服用、百毒俱消、血液立清、元氣恢復、其身體繼之而壯、設無病之預防、或疑似之毒症、及直接傳染、間接傳染、均可服用、無不立效如神

樂極生悲

瀋陽

瀋陽縣夏防期內 維持鄉區治安
警官加班出勤認眞辦理 倘有奉行不力定即撤懲

瀋陽縣清鄉局長李毅以時局不靖又兼夏防期內地方防務亟須注意以保閭閻之治安特於廿七日令由縣公安局長張鳳岐通飭四鄉各區遵照下列之各項(一)對於境內戶口一律認眞清查(二)嚴查販運軍火及携帶違禁爆炸物(三)注意入境之居民有無不軌份子變裝潛跡其內(四)取締暗娼驅逐游民以免容留奸宄閑人(五)各該屬區之衝要地址酌派崗卡(六)嚴禁賭博(七)取締造謠煽惑及一切不良之傳單(八)認眞保護旅居境內之外國僑民(九)局長隊長所長等警官一律加班出動督飭所員認眞辦理倘有奉行不力溺職徇私行爲定即撤懲不貸云(捷)

安東公安局長 馬驥良接充 張春融調省

全省警務處處長黃顯聲以安東公安局長張春融調省另有委用所遺一席警務重要不可久懸特委馬驥良接充業已發札委赴安接事云(立)

各要人由平 聯袂回瀋矣 愼重地方務

張副司令前以石軍叛逆出兵詩伐遂將軍旅半調入關東三省防務不可稍有疏略曾電招東邊鎮守使于芷山洮遼鎮守使張仙濤憲兵總司令陳興亞海軍司令沈鴻烈警務處長黃景鐘赴北平會議防務一切事項將各項防務會議完畢地面吃緊不得久離職守各要人紛紛稟辭於念六日聯袂回瀋云(立)

請求保護 靛靑營業

外交部特派駐遼寧交涉員辦事處准駐哈特派員咨爲准駐哈瑞士代理總領事譚禮克函開據本國人汽巴化學廠駐華總代表董猛聲稱茲派敝廠華職員屠黼章徐廷珍陳芳林白萬春等四人在東三省界內經理各處分銷靛青事宜誠恐各買戶任意拖欠賬款或遇意外閑雜事件爲此懇祈保護等情准此相應函達貴處轉行給予保護等因准此除分行並函咨外相應咨請飭屬妥爲保護王交涉員准此頃特通令各市縣局即便查照轉飭保護云(捷)

宣傳反動刊物 太平洋公報 通令嚴爲查禁

省政府案奉行政院令開據內政部呈據江西省政府呈以太平洋公報確係宣傳反動刊物請通令查禁等情准此除分行外合亟令仰即便查照轉飭所屬一體嚴禁等因茲主席奉令後現特通令各機關嚴爲查禁云(捷)

北寧招考練習生

北寧鐵路局于昨日佈告招考會計材料練習生三十名凡在高初兩級中學或商業畢業領有證書之男女生均得投考定于八月九日在駐瀋辦事處考試考試科目國民英文數學商業會計學考取後如有經驗者即予試用如係經畢業者即爲練習生月給津貼廿五元云

憲警聯席會議後 省垣無形戒嚴
分令兵工各廠嚴爲偵防 委派專員檢查往來電報

東北邊防軍司令長官公署以値茲軍事時斯省垣治安關係綦重深恐不良份子潛跡來瀋乘機擾亂以圖謀不軌曾經論令憲兵司令部與省會公安局實施無形戒嚴令對於不違之徒及其他奸究亂黨嚴行查拿以消隱患而杜亂萌經由憲部與省公安局之聯席會議將憲警會查保安事項分別規定即日通飭施行等情已誌昨日本報茲聞邊防署頃於廿七日分令兵工廠迫擊砲廠糧秣廠被服廠電燈廠交通用品製造廠內云當此時局不靖地方之治安關係重要仰自即日起爲之戒嚴至對於廠中職員人工等亦宜特別注意嚴爲偵防用杜有勾通亂黨圖謀不軌之行爲飭所屬負責對於員工之行動認眞偵查隨時加以注意並檢查往來之信件俾便杜止一切不得忽略干咎云

省政府主席臧式毅氏接奉副司令行營電令以當茲軍事時期難免不良分子乘間擾動或傳達軍事機密貽患於防以弭隱患仰對於各地電局往來電報委派專員嚴爲檢查倘發現可疑及洩露軍事機密等件即行扣留查究寄發之人以憑懲辦而杜亂源云

邊防司令長官公署參謀處處長以遼寧軍隊調撥入關討伐石友三業已雙方開戰惟恐石軍潛行來東勾串共匪擾亂地面不得不嚴爲防範飭令憲兵司令部省會公安局各於各關要隘以及各城門每晚七鐘起各派憲警多名於車輛行人持包裹行李者一律檢查有無違禁物品以防不測而於棧店客商尤爲注意務須詳爲盤查云

被服廠續招工人

東北陸軍被服廠長趙全興副廠長林震靑現以該廠近來工作異常忙碌昨特發出佈告續招製造洒鞋工人一百名有志工作者可至廠報名隨時錄用每月工資兩次發給以示優遇云(捷)

水災賑欵兩萬 救濟僑胞訊 趙王盧三代表 將赴鮮慰問

遼寧張于鳳至主辦遼西水災協會因此次韓人暴動旅韓華僑死傷流離慘苦異常！現在瀋垣各界紛紛募欵賑濟該會特將會存前募現欵大洋二萬元撥交遼寧各法團轉送朝鮮救濟僑胞經各法團會議結果均主張 仍由赴安 東慰問僑胞之趙雨時、王化一、盧乃賡三代表親往朝鮮慰問茲聞三氏擬於日內首途前往云江

遼陽

廳令劃一雨雪表

縣府奉民廳令以各縣塡報陰晴寒溫雨雪表每多參差不齊無憑統計特由廳製訂一表分陰晴寒溫雨雪起時止時量數仰即按月塡報以憑彙報云

許所長考升局員

一區車市分所長許承棨歷充局員署員分局長等差經驗宏富辦事勤能頗爲上峰所器重於昨經庚局長將該分所長召至公安局考試資格甚佳當提升七區分局員云

趙主任接鈐視事

本縣苗圃主任經農礦廳改派趙連會充任已誌前報該新趙主任奉委後即於昨前往苗圃事務所將楊前主任經手一切事項均經接收清楚任差視事云

農村合作社規程

縣府奉農礦廳令以農村合作爲改善農民生活發展農村經濟之要圖特行擬訂農村合作社暫行規程令頒各縣遵辦云

趙李分所長對調

一區平康里分所長李潤靑茲奉令與北鐵門分所長趙榮陞對調該員等奉調後即經分別接差視事云

哈爾濱

救濟全家 幸得生還 騙匪宜嚴防

日前有李慶海者 天津人偕同一妻一子一女由賓縣去天津 路過哈爾濱 下船轉上火車之際被匪人將川資大洋一百三十二元盡數騙去不但無錢買票並且一家四口食用爲艱此處人地兩生無親無友求借無門當賣無物悲哀慘苦痛不欲生全家起意投江自盡幸經哈埠總站路警第一段劉巡官阻止留在四等票房暫住此際正當中國慈善會聯合總會派員到站接運遼西難民發放給養轉送上船之時見李慶海被騙欲尋短見之慘情當即報告該會本救濟之職責每日早晚兩次按人給以食品并由該會職員等代措去津川資程浩然十元徐中一十元呂翰臣十五元李文耀十元周相臣二十元霍榮九十元劉承芝三十元呂泰五元馬玉良五元張文讓五元王祥臣五元張和齋五元劉玉權二元共一百三十二元於七月二十二日已令其乘中東南滿北寧往津去訖詳查哈埠地方有一種匪人專在車站以及輪船碼頭欺騙忠厚庸愚智識短淺之過客此種情事屢見疊出該會雖有所聞但事關地方行政礙難過問望有地方治安及保護行旅之責者嚴行查究以除此害並告行旅留意幸勿受騙可也

城子疃

胡匪十餘人 出沒於田中

城子疃派出所刑事探悉莊河三區管界曲家山頭接近時家屯西方包米煙中於月之十七日向午有匪十六名各持手槍身着大小衣服蘭布一色頭帶蓆連頭草帽在煙中取作柴煮粳米飯遠望有煙氣時家屯時六子三十餘歲時滿堂「二二人議定進煙中觀望被匪發見將二人立即綁起威嚇二人礚頭如雞食米一般待至午後七時許將二人釋放匪向北方逃走矣中島警部補得悉之後一面報告雞警署一面召集市街全員出動特即警戒每日梭巡調査戶口以防匪人入境界藏匿云

保甲會議之議案

城子疃派出所中島警部補月乙廿一日午後一時招開保甲會議會長高潤卿以下街長屯長會議員數名出席議案如左

一夏期警戒自本月二十五日起望諸氏格外關心現下青紗障起胡匪出沒錢莊質屋於未落太陽前關門注意爲盼

二、衛生之件大小飲食店宿屋湯屋理髮處其他腐壞之物一概禁食

三、道路修善夏期連雨道路損壞多有不堪之處各屯甲急速修繕以便往來交通云

錦縣

三千五百元 賑欵滙錦

熱奉吉江四省慈善聯合會楊子功對於錦縣水災一再捐募賑欵賑衣不遺餘力茲又在天津水災急賑會代募大洋參千五百貳拾四元匯撥到錦俾資賑濟待斃災民可慶更生矣

鐵嶺

擊潰七八區胡匪 公安大隊凱旋
獲匪十餘名救回兩人票 學警亦出勤梭巡於各地

邑公安大隊長李世蔭鑒於八區管英二台子等處曾發現步匪搶掠財物殺傷事主等情當大爲震怒親帶步騎各隊前往追剿諒跳梁小醜不難殲滅云

公安大隊長李世蔭氏前聞西路匪勢日熾乃急派公安隊出發該大隊長亦帶騎兵二十餘名前往兜剿及至八區檢樹堡一帶與匪相遇開戰双方戰有一時之久匪勢不支遂即四散當塲捕獲十餘人得賍槍一支及肖飾等物並擊下人票二名當於二十六日晚帶同馬車犯人一並送局訊辦云

本邑近來胡匪蠭起橫行於七區一帶大肆搶掠如入無人之境現又竄至南北長灘沿附近有資產附級者不堪其擾紛紛逃避來城昨聞公安局張局長飭派公安騎兵前往剿捕匪性狡猾此剿彼竄出沒無常鐵西八區一帶連日被搶以致地方不得安寧縣長聞報除派公安大隊連往剿捕外並派審判員黃綏之帶助理員及警隊等二十餘名前往督飭按村挨戶認眞捜査游民以安地面

邑公安局鑒於青紗障起城關防務驟形吃緊以致特派各學警每晚分班梭巡到處查緝以資防範匪徒而保地方公安云

營口

大學生講演改期

本埠籍東北大學生李克政等數名熱心國事藉假期中擬在昇平茶園講演關于東北鐵路外交各事項茲因地點關係改爲星期特特借安三江會館地址開會講演想屆時聽講者必有一番擁擠云

宋院長剷除積弊

本埠救濟院歷任院長所應辦各事之成績優劣路人皆知不待贅言自新任院長宋俊峰接辦以來對于該院歷來各弊極積剷除以符慈善之本旨是以該院成績名譽稍見恢復聞宋院長昨將不稱職各職員革除數名以資整頓云

令王特派員查案

遼寧省財政廳因關于營口某鉅商漏稅行受賄案件事關重大當飭令駐營財政廳特派員王癸就便切實調査詳報聞王特派員奉令後已從事澈底調査矣

遼源

富局長知人善任

公安局長富多麟自到任以來對於地方治安無不悉心維持凡係部屬人員均被按級提升茲有早在該局辦公處充當僱員之孫學義勤勞數載富局長作事認眞勞怨不辭於日前又升爲額外課員每月薪水以外尚貼現洋四元以侯稍有成績必當儘先升級云

縣城第一區分局長袁雪庵原籍瀋陽縣人歷充警界要差騎兵訓練監部衛營隊文牘副官近經富局長委爲一分局長自到差以來對於地面民生力加保護而市內嗎啡迯經拿獲現在縣街之無業游民及嗎啡人犯稍稱斂迹縣街治安堪稱慶幸矣

四平街

禁組房產聯合會 首腦竟被拘押
反對房捐風潮愈形擴大

梨樹縣全境警學新餉積欠一萬九千二百元又有四災區無法籌備包文俊縣長故呈請省府除四災區外餘五區加收房捐可收六萬餘元以抵此欵然因調査各縣向無此例兼以經濟不振商民十分困難而官方催逼迫索民衆無法籌辦乃開全體大會組織房產聯合會公舉代表晉省請免房捐一方作大篇宣言書滿街粘帖各處繳散包文俊縣長聞報大怒下令嚴禁此會隸捕民衆依法懲罰於廿五日上午一時許將該會主腦逮捕寄押云

調査益鳥與益虫

實業廳令略開査益虫益鳥有益農産急應調査明確以便加意保護等因本縣秦令後已令農會查塡矣

依蘭

夏防佈置周密 地方甚安靖

胡匪爲東北之特產鄉擄是彼輩之慣能每逢夏季地方保民官吏竭精聚神籌設夏防以保公安而彪小醜如本站軍警當先設備完整盜匪無隙可乘是以站之內外際此楡屏柳蔭青紗障起期中頗安靜云

長春

劉縣長德政 商民恭送旗匾

本邑縣長劉保揩到依僅一載而人民愛戴之深實不可言喩月之廿二日第四區二道河子商民特製偏額一方楹聯一付旗傘各一架送往縣政府以誌感德云

演操已終了 第四聯隊歸來

長春頭道溝駐紮之日本陸軍第四聯隊前爲演習攻守戰術大部官兵前往石碑嶺迤帶演習早誌本報茲査本月二十六日所有前去參加官兵均已返長本營休息云云

修局長僕僕風塵

長春市公安局長修雲汀氏前爲報告要公躬赴吉垣業誌本報茲又據消息修局長刻爲報告夏防及面陳某項要公起見特於本月廿五日下午四時十分搭乘滿鐵列車直去瀋垣面謁張主席報告一切至於返任之期約在三四日內云云

徒步旅行家過長

長春縣政府於本月二十六日下午據波蘭人馬立克聲稱乃徒步旅行家擬繞全世界一周以資流覽風景現視査政情請求保護等情當由縣長馬績波氏通令各區一體妥爲保護頃聞該馬立克君業經離長赴瀋

一面坡

難民到坡 慈善會忙 會員極踴躍 會所將遷移

本月二十三號午後由哈開來第九一次貨車附掛難民車一輛計十一人本埠慈善會長陳鐵夫於午前曾接電知有難民來故當即通知名譽會長副會長及幹事理事等王春照張繼周劉曉堂霍鼎臣莫椿深王光義李子青楊瑆山牟耀東劉毛幹事會計股長徐靜勃前十數人均佩章執旗齊集車站待車抵站後全體上前慰問並每人發給肖四個內中有在坡站下車者四人皆安爲指示道途遣人送信各親友處所以免迷途似此正副會長均慇懃招待極力安慰誠可謂慈善熱心之人可欽可佩云

本埠慈善會自陳鐵夫任會長以來頗受地方人民歡迎而各界慈善家亦極力贊助尙後救濟難民詳情已誌本報近聞該會奉到總會寄來會冊徵求會員凡本埠各界慈善家以及士紳各機關職員等均已經人合總介紹入會計中外男女會員已達一百七十餘人足徵本埠人民對於慈善一事素具熱心而踴躍參加大有一日千里之勢云

中國慈善會聯合總會珠河縣一面坡分會前因籌備設立暫借平民工廠分銷處爲臨時會址茲以該會設立就緒會務進展會員日增一日會址狹窄不便辦公經公衆議決採定本埠忠善堂院內閑房三間不納租金不日遷移辦公云云

第二區奉令 歸併鄉鎮

本埠珠何縣第二區區公所區長莫君椿深自就職以來對於自治事務積極進行不遺餘力近聞該區長奉到歸併鄉鎮訓令後當即召開臨時會議斟酌情形將本區原維之十四鄉一鎮歸併爲治安石櫃同長利國三陽六合逢吉福民長仁等九鄉城平鎮一鎮云

盛參謀長赴葦河

日昨陸軍二十六旅盛參謀長來坡校閱六百七十四團二三兩營及機迫砲兩連軍實充分紀律嚴整已於本月三日下午五句鐘乘大票車赴葦河縣去同二日兩營軍官士兵等齊集

海城

廢槍舊衣不准變賣 財政將何彌補
地方民衆得訊物議沸騰 深望當局救濟商農時艱

本縣地方之財政目下異常困難故日前開全境行政會議時財政當局曾提出大會討論結果亦無別法祇好從減政入手如歸併大隊部減削教育補助費及售賣廢舊槍枝及殘舊軍衣以資彌補一則已如前報惟此項議案報到省府後居然批駁廢槍及破舊軍衣宜仍在庫中好々保存以備不時之需旣曰廢槍破衣絕無保存之必要設常此僞存則秀化腐爛日甚一日將來必成廢棄之物矣現下地方民衆聞此消息當時物議沸騰爲前此之地方公欵皆係正當開銷當此商民交困之際之上下羅掘俱窮畝捐旣不准滯徵財捐機關又不允歸併公有廢物又不許變賣商民與官府處此地步誠無可奈何總之欲濟商農之時艱非最高當局加以援助決不能打破難關云云

官紳餞送閻幹事

瀋陽青年會幹事長閻玉衡此次領導東北區青年學生在海城同澤中學校作夏令會一則會誌前函茲官紳等以該會學生已經返歸東北特留閻幹事在此停留一日以作竟日之談並於二十六日午假宏升樓設筵以送之是日與宴者有孫縣長及陳子貞趙瑞岩王佐臣辛子香車蘭九崔重三魏壽三等

第九區村長會議

本縣縣政府於六月間招集各區農會長公安分局長及各村長開行政會議現已閉幕所有參加會議代表已由城歸來對各村有應行報告討論事項茲訂於本月二十六日招集全區村長副齊集九分局開會並報告會議經過情形以便進行云(敬)

郭會長檢驗鄉團

海城第九區各村公所自衛團以自成立來頗著成績地方賴以安謐本區區農會長兼自衛團指揮郭壽彭氏爲人精明强幹處事認眞郭氏以際此青紗障起夏防吃緊之秋誠恐各鄉自衛團丁日久生懈廢弛職責遣害地方非淺茲於日昨協同村公所點驗團丁人數及槍械是否完全並對各長丁有所告誡以免臨事無措而保治安若該會長者可謂克盡職務矣

開原

開市民大會 議決振興地面

驛內附屬地因受金貴銀錢法毛荒之影響商業倒閉者前接後踵大有一落千丈之勢若不從速設法維持實難振興是以成立市民大會討論一切振興辦法日前二十二日假公會堂內開市民大會茲將其決議事項錄下

一滿鐵所運輸之貨物應如何發展二滿鐵土地代付料等級應行低減四滿鐵土地名義書換制限撤隨時更換三電話使用料應行低減五所有驛內之房屋一律價廉出租云(濟)

安東

檢擧鮮人暴徒 九一名起訴

朝鮮人驅逐華僑其新義州屬之中之島（即與本埠對岸之俗名夾心子處）有一部份暴徒鮮民計一百十三名經日警偵査結果宣告無罪者二十二名起訴者九十一名近由中之島來人言及日警手檢擧鮮人暴徒中有中之島暴徒三十五名確於暴動時參加已實行起訴依法治罪云

奉令擧辦夏防 各村添團丁

縣政府頃奉省令略謂際茲夏防縣屬各村公所擧辦夏防添募臨時團丁每村七八名不等最低限度亦當以六名爲限等因該縣奉令後已分行各區村一體照辦在案云

劉所長棄職潛逃

安東縣公安局大通村公安分所長劉振東日前不知因何原委竟棄職潛逃經村長劉玉璋縣府呈報當經王縣長飭該管公安局將該分所長先行撤職嚴行查拿云

安東電燈廠 有招股消息

安東電燈廠自各界以群策群力積極提倡以來據最近調查商民之報安電燈電力者極形踴躍與初開辦時比較有天淵之別該廠以現時資本恐有不敷所需更須力加擴充規模遂徵求本市各界同意擬用招股辦法添加資本藉厚財力而謀前途發展俟規畫一定呈奉主管機關批准備案後即實行募股並聞熱誠贊助者已大有人在云

政友會派員 調査萬鮮案

日本政友會會員森恪等一行五人于前日由東京出發朝鮮調査京城仁川平壤各地鮮民暴行殘害中國同胞各情形於二三日早由新義州過江來安遂即視察鐵橋及中之島等處即日晚八時森恪氏等乘車赴遼轉道萬寶山視察一切又訊日本萬朝報社社長長谷川善吉氏因調査鮮民殘害情形由鮮來安于是日午後五時二十分由安去遼寧省城轉道萬寶山以便調査云

調査市用之水量

安東市商民日用飲料除江岸商民戶屬取汲江水飲用外其餘均仰給日人所設之自來水近聞日方調査我全市給水數量每日約需二千八百噸或三千噸之譜較諸冬令增至半倍以上六道溝水源地之積水量平均計之在五十萬噸以上充量當無缺水之虞云

最高法院東北分院刑庭二十年七月二十一日裁判如左

判決案件

一代玉之因殺人不服黑龍江高等法院第二審更審判決上訴一案
一王富金因傷害人致死不服吉林高等法院判決上訴一案
一張福山因妨害自由不服遼寧高等法院判決上訴一案
一侯靑山因殺人不服吉林高等法院判決上訴一案
一徐振玉因傷害不服遼寧高等法院第二審更審判決上訴一案
一遼寧高等法院檢察官因被告人劉萬信殺人不服遼寧高等法院第二審更審判決上訴一案
一鄒恩榮因略誘婦女殺人未遂不服遼寧高等法院判決上訴一案
一吉林高等法院檢察官暨被告人閻玉斯因被告人誣告不服吉林高等法院判決各上訴一案
一謝振玉因傷害不服吉林高等法院判決上訴一案
一高同心等因借用公務員官衙及姦淫不服遼寧高等法院判決分別提起上訴一案
一楊春山等因强盜不服遼寧高等法院判決止訴一案
一楊春山等因强盜不服遼寧高等法院附帶民事判決上訴一案
一廿金因殺人及傷害不服黑龍江高等法院判決上訴一案

裁定案條

一徐連陞因殺人未遂不服吉林高等法院第二分院駁回抗告之裁定再行抗告一案
一孟昭武因搶奪聲請廻避不服吉林高等法院第二分院裁定抗告一案

來函照登

逕啓者披閱 貴報七月二十三日載有客棧內寓暗娼並指定人名及宿價月甚爲詳盡傾讀之不勝驚異敝人開店屬實留存女客爲當然所有夜留住客及議價若干純係爲商會爭選反對份子所造謠深恐以訛傳訛有碍名譽特此函請更正以昭實在此致滿洲報大主筆鑒 敝人瓦房店萬華棧啓 七月二十三日

本社啓事

各分社若以現大洋以外欵匯交本社時按左開行市

▲今日之行市

大洋兌金票 四五、二〇
大洋兌鈔票 一〇〇、二三
大洋兌小洋 一一四、〇〇

經理部

治療蚊吮之毒 搽用如意膏

居近園林爲毒蚊所吮而搽如意膏立見神効者爲數綦多張君亞勝即其一也 張君係南洋彭亨鎭古亞毛生鐵路監工其來書云「敝寓近山常有毒蚊爲其所吮癢腫疼痛相繼發生惟有搽用如意膏最爲神効家人傭工歷試不爽僉稱此膏療膚眞好擧凡燙傷跌損割破腫毒以及一切皮病均極靈驗故敝寓常備之以應用也」 如意膏爲最新科學療膚專藥各藥房均有出售 或向上海江西路四五一號韋廉士藥局函購每盒七角六盒三元五角郵費不取

本社電話

編輯部(長) 七五一三番
經理部 四〇三四番
社長室(長) 二一八一四番

肺癆病特效藥 三那星 溶解臘質 殺盡癆菌

三那星…肺癆病特效藥出世…
▲從前死於肺癆病的都是寃枉死
▲目前正患肺癆病的都可以不死
◎三那星治一二期肺癆病＝有藥到病除之功
◎三那星治第三期肺癆病＝有起死回生之力
◎數千年來名醫不能解決的難症＝有了解決
◎數千年來名醫嘆爲無藥的重症＝有了救星

肺病不難治……
難在不能攻破肺癆菌之臘質保障及結節抵禦！
奇在可以攻破肺癆菌臘質保障及結節武裝！

三那星非奇藥……
肺癆病係由於肺癆菌之作祟、菌一入人體、所到之處、便成結節、致斷血行之路、且能分泌一種抗酸性臘質、以防禦一切外來藥力之侵入、故極難治療、三那星功能溶解肺癆菌之抗酸性臘質、使藥力直達患部而殺滅癆菌、故無論一二三期肺癆、均能於短期內克奏奇功！

奉送！最新肺病療養指導書！三那星實驗報告書！函索立即寄贈

上海仁記路三十五號美商愛世開洋行
奉天 十一緯路七十三號
哈爾濱 道外正陽四道街口
美商愛世開洋行
▲每瓶定價洋十元
各埠藥房均有出售獨家經理

瑣聞

△施地葬理故友
（安東）有一住戶天津人金雅丞者在安充差多年交友甚多前年不幸金某夫婦相繼死去停柩寄所內現經孔鑑三以金某生時交友頗廣靈柩久存不葬非其道也時商埠西藥房經理姚子揚君經姚君慨允將自有在六道溝山地內擇一適當葬埋金某夫婦現已双方踏堪日內即可堪妥即行移葬以使金某夫婦瞑目於地下云

△小桃仍操舊業
（安東）前次柳巷最著名之妓女李小桃曾爲市內某要人之垂注故一時聲價之高莫可向邇旣而去秋忽被省垣某濶少以鉅款納爲小星藏之金屋已及半載玆不悉何故新由河北省返安復在一柳隋金鈴院內特修飾正房重整旗鼓復理舊業云

△實業股東會議
（安東）東邊實業銀行歷年決算後必召集股東會議一次以便報告營業狀況玆又屆第二十期決算該行乃訂定昨二十六日爲開股東大會之期是日有該行股東本溪煤鐵總辦李香齋前遼瀋道尹佟兆元前安東關君等監齊耀紛紛來安列席與議俾便改進云

△村長訓練講義
（錦縣）奉令設立村長副訓練所已經開班所有講義一面採取瀋陽編緝之成本一面由各教育名家斟酌地方自治要需編入多則網舉目張至詳且備頗合宜于地方村治業已呈准民政廳刻下委由本報錦縣分館承印成冊計爲六種（一）村制大綱（二）現行法規（三）地方自治要義（四）黨義概要（五）村長副職務須知（六）村政常識各縣辦理村長訓練者因錦縣講議編緝完善多樂批購云

△少年輕生自縊
（長春）西双橋外東發店院內居住劉春林年二十九歲係山東昌邑縣人隨同乃母李氏並髮妻韓氏來長負苦爲生前因劉春年赴吉當差被責逐回來長之後異常奮概當於本月二十六日上午竟在院內空房中懸樑自縊後經人發覺已屬無法挽救矣當由第五區公安分局電請地方法院檢察處派員蒞場檢驗以便掩埋云云

△幼童野浴淹死
（下九台）木刀竹馬游泳鞦韆雖屬兒童正當之運動而內中確有利害在焉杞鄉村兒童游泳因缺乏正式浴塲完全利用溪河溝渠遂其好動天眞相約滌浴爭波逐浪之戲不但於兒童身體無直接之利益且於生命危險尤大而爲父兄者事先不加以教導一朝慘遭滅頂則當頓足搥胸悲不欲生如本站西飲馬河左岸張姓男童年九歲於月之念五日亭午同群兒戲嬉河畔誤遭滅頂其父母聞驚馳至撈尸上岸拖屍痛哭不止並互相怨罵被他童引誘河畔致遭此慘禍噫其子之死誠與他童無涉惟其父兄實難辭其失教之咎云

△赤痢盛行宜防
（下九台）本站自近月以來百疫叢生尤以赤痢爲盛平均佔人口百份之四十以上據醫士報苦斯疫正値蔓延期中偶或不愼最易傳染望善攝生者注意焉

△火災黑幕重重
（下九台）本站鐵道南橫街於日二十二日晨二時突然火起患及大小商號二十家焚燬市房五十餘間損失之鉅要在八萬元以上誠有站以來空前之浩刼也其焚燒之情形已略誌本報事後調查該火源談論不一但未聞有人以此火爲出於自動燃燒或過失者査該火起於隔七間市房之兩部空房內而該部空房平時市門緊閉內無一人時在子丑時間同其火源何自而來最堪注意者莫過於相隔市房七間之遙其兩端空房何以同時起火火勢之猛不分軒輊至兩部起火肇點皆在門內木門上部毫不稍異舉以上各情揣度足可證明其火確實有人發放萬非失火所可比也惟被難之商號洪發成保有貨物火險鈔票四千元南部起火之空房與其爲鄰而北部起火空房與天成厚爲鄰查天成厚亦保有貨物火險鈔票四千元而被患之房主亦保有房產火是以此次火災傳說紛紛黑幕重重云

△夜間運貨何往
（金州）城內某商號棧房於七二月十六日晚九時三十分許由該棧房內運出糖包二十五個裝載於五套馬大車上除御車者外尙後隨勞工二名出東門而去竊思東門外附近無有需這樣多量之貨物者審其時間路途當不甚遠這個悶葫蘆鬼八卦必有人能一猜即着矣

△瘋漢擊碎玻璃
（金州）警察署正門見張所警官執務之際突來大灣一人闖竄上玻璃用拳猛擊連碎其五警官驚愕急捕執之擬懲其亂暴之罪但見其拳上鮮血淋漓問其過犯答非所問言語顚倒調查之謝姓城西人夙患精神病一時發作特演此劇遂裹其創傷揮釋去

△基督教夏季會
（貔子窩）基督教會豫定於下月九日星期日開夏季靈修會特由普蘭基店督教會聘請華人牧師曲子九君來皮主講云

人參現形
（海城）據四區管界大屯訪函云該村南首荒坵纍纍月之念三日有該村王姓學生四人在該處經過忽見二小兒戰嬉隴畝間年約四五歲各著紅兜肚面目白晳精神奕々學生等以伴常不時經過此地並無如此稚子心中甚爲驚異遂問其何姓小兒曰我姓邦他姓崔說話之間覺其香沁人心脾學生反爲恐懼以爲必係妖異於是撒腿就跑及回頭再看二小兒已踪影皆無終不知是人是怪群生回屯報告家人於是好事者故神其說謂邦崔二姓合之爲棒槌乃人參之別名此地距千山不過四十里二小兒必係人參之精云云是耶非耶姑妄聽之而已青

△煙賭盛行原因
（營口）市內煙賭之盛熾可謂到處莫不聞煙味呼號之聲達於戶外也禁令雖屬森嚴無如該項違法者咸視法律如弁髦而有責者亦多抱發財交友之關念所以互相維持賄賂公行禁令雖在有何懼乎以致該輩等公然無恐大賭大吸所以煙賭盛行於營市云

△調笑婦女被懲
（營口）昨晚七鐘許阜有門分所附近地方忽來一男子年約卅餘不識何許人面麻多鬍獰惡已極滿口穢言汚語行路歪斜每逢婦女任情調笑並摟抱接吻覩其當時景況似屬酒狂瘋顚嗣被該管警察分所警士拿所送局核辦云

△取締幼童野浴
（營口）本埠公安局白子敬局長以現屆溽暑天氣炎熱各住戶幼童多在水坑洗澡納涼一時失足淹斃者時有所聞故昨通令各分局飭警取締幼童在野外溝中洗澡以保生命而重衛生云

△煙館有特無恐
（營口）商埠公安第三分局轄界老爺廟後住戶郭姓婦久慣販賣煙土開設煙館數年以來獲利頗鉅前月雖經法院將郭姓子抓獲稍爲懲罰以儆效尤不料郭姓婦刻下仍照常開燈供客終日男女煙客不離於門視禁令如兒戲或有所特而不恐耶

△倒牆嚇逃騙匪
（營口）本埠靑堆子有住戶高木匠者其家所住居之房間係屬包租若干間作二層房東該院房除自已住用外其餘者一概出租忽於昨來有某甲三人向高某租房當即租妥該三人言明先行修理屋內隨後遷入言語敦厚行爲正當不尙詎於翌晨高某去某處工做惟某甲三人中密秘追隨木匠去一人稍緩即返驚慌失色向高妻云其夫工作一時不愼將腿跌折需棉被二床以便舖用送醫院療治惟高木匠家中祇有妻與少女二人一聞此種驚嚇信息驚慌失措信以爲眞遂攜被趨往祇留少女看守門戶旋又有一人回家向該少女云兩被不足用尙需衣物若干言畢某甲三人慌忙翻箱倒篋即將第一箱檢視毫無貴重值錢等物正値要開第二箱時忽然外面山牆轟然一聲倒落因之驚慌遁去據云第二箱內積存有現洋若干並首飾貴重物件極多因倒牆關係分文未失及高妻跑至該夫之工作廠所詰其夫正工作與高彩烈之際夫婦見面叙明此事方知被騙旋即回家及至到家詢明倒牆嚇走騙匪一段奇談夫婦相驚失色聞者亦莫不咋舌皆云高某財星照命匪徒膽虛云

海城行政會議（續）
公安局長提議之各案

特獎勦匪出力官兵辦法　公安局長提議

查警察官警公安隊官兵勦匪出力或退縮不前本局自有功過章程以示獎懲固無庸托議但勦匪與臨敵無異倘無特別獎勵豆肯犧牲性命於不顧現擬於獎懲章程以外訂定特別獎賞無論官警隊兵獲匪一名賞洋二百元如得賊匪大槍一支（一九式卅年大及其他大槍）不缺件者賞大洋三十元缺件尙堪修理者賞洋二十五元如得長吼自來得槍不缺件者賞洋五十元缺件尙可修理者賞洋四十元如得短吼自來得槍不缺件者賞洋四十元缺件可修理者賞洋五十元如將八音子手槍不缺件者賞洋二十元缺件尙可修理者賞洋十五元所得槍支旣歸本局充公似此辦法因利害當前當尙可收敢於頃刻事關財款問題請會議公決

已故趙大隊長碑位宜遷移於昭忠祠辦理　公安局長提議

查已故趙大隊長碑位現在武廟後殿之東北隅供傳似覺潛越想趙大隊長魂靈有知當亦不安如其無知供傳何益擬在西下窪子地藏寺廟租房一間題其額曰昭忠祠將該大隊長之碑位遷移於其以內垂永久而慰忠魂是否可行請公會議決

爲已故趙大隊長醵金卹遺辦案　公安局長提議

查去歲陣亡趙大隊長被匪擊斃當將屍身殮葬設祭招魂並照章發給卹金辦理手續告竣似無其他之可言惟念該大隊長親老家貧妻孀子幼所發卹金爲數無幾未必能數養贍之用想椿宣垂老負米無人梅鶴相依單寒誰卹鎧感念及此擬醵金卹遺應可以慰忠魂而資觀感奈獨力難支衆擎易舉知諸公好善爲懷對於醵金之舉當能贊助然究應如何辦法方覺適宜請會議公決

籌款辦理城關公共衛生案　公安局長提議

查各縣對於公共衛生多已實行舉辦我縣除城關衛生僅塵芥箱由馬路事務所淸除外其餘街巷溝渠汚穢狼藉毫無成績可言以我縣地居衝要人口繁多加以中外瞻觀所繫亟應設法速爲舉辦不容稍緩仿各縣成例由城關商民各戶照房間數目分別等項按月的收捐款僱傭夫役若干專司掃除修潛街道溝渠職務以重衛生是否可行付諸公決

籌款添購消防器械

查火災之烈能使億萬財產化歸烏有鉅細生靈頓罹浩劫此種慘變雖由商民之預防常識亦因官署消防設備不完之所致各縣消防多有相當之設備我縣僅有警察及商會消防之設置而無消防之實際警察消防因限於經費困難無法擴充故擬就城關商民各戶酌募的款添購消防器械一有火警發生旣可奏撲救敏捷之效又可免損失鉅慘之功是否可行請付公決

△母猪產生二象
（四平街）由街南五里四家子村來人云該村住戶農人劉萬升家所養之母猪於昨間忽產生二象街談巷議轟動全市記者好奇心動於今日買車到該村劉姓家見産之象色白捲與眞象無異語云耳聞是虛目見爲實此乃記者目視眼見故誌之以供科學家之研究云

△福興堂又開幕
（旅順）新市塲西町福興堂主人徐允吉品性端正忠厚誠實殷勤良善作事認眞池塘開設數年於舊曆五月十二日重修池塘氣窗不閉以換空氣池塘內容精巧客位休息舒服清潔華美無不完善定於本月六日開市客人來往不絕

△丁分局長勤勞
（泰來）街基公安第二分局長丁發甲人品端方謀勇兼優久爲上峰所嘉許現値青紗帳起防務吃緊之際該區官不辭勞苦晝夜督卒警士四外巡邏預防匪患以致管界商民人等莫不感戴可謂鄉鎮之保障矣

△局長辦事認眞
（泰來）徵收局長高秀山君品學兼優作事認眞爲稅務老手精明幹練素爲上峰所嘉許對於局內剔除弊端刷新局面務使涓滴歸公以裕國課而尤不擾民爲宗旨員巡辦事稍有不公即行撤懲以是商民稱其嚴厲並欽其辦事認眞焉

△何人越牆而逃
（開原）日昨晚十時許有商務會委員長陳受珊因赴街公幹行至電燈局胡同北頭拐角迎面跑來一人身著白色褲褂而色愴惶精神失措致將陳某猛力創撞並將手中所持之草帽及扇子一供擅墜於地該人仍是奮力奔跑陳某想其必有可疑之處尾追其後直入於該胡同王宅後院並有多人看見該陳某遂即赴附近永合祥電知公安第四分局及公安隊趨至嚴行搜查該人早已越牆而逃未能就獲究竟是何人尙難悉云（濟）

△幼童墜河滅頂
（開原）驛西八寶屯村中有住戶張某膝下一子年方九歲（乳名住子）日前因赴小孫家台柳宗海家中由門至東頭泡花泡遊玩失足墜於水中後經其家中聞耗奔跑救護早已淹斃云

△刑事捉獲竊盜
（城子疃）派出所月之廿三日下午六時頃被刑事隋仲三苗育之二氏探悉在疃街朴朝鮮嗎啡館捉獲竊盜一名係當會宋家甸子住所不定無職宋允惇（三四）素有嗎啡之癖久慣作竊舊五月廿七日夜間竊取東老灘會前宋家屯吳元興處包米一石青豆四斗又夾心子會某屯高某衣服數件在疃街稻田日人宅竊得金表一個即送日人八木換得嗎啡一錢自用據該犯陳述稻田八木兩日人及朝鮮人數家均係出售嗎啡生意引誘無知前往過癮將該犯訊明贓物一併搜出次日下午解送皮子窩警署治罪云

△煙賭不難禁絕
（滿溝站）本站特警署署長楊錫文自今年二月到任以來對於警政整頓不遺餘力而取締煙賭尤爲嚴厲故數月以來抓獲多起俱已分別送懲業誌前報玆於前日曾抓獲煙犯華人石漢卿李金山韓人駱高麗亦已分別罰辦矣詎該輩只圖漁利故意玩法復於昨日又經二分所巡官成振東率領長警數名在五道街抓獲煙犯韓人金高麗一名即時連同煙具轉送哈埠依法懲辦惟該署長對於職務不辭勞瘁故官長警亦各盡厥職長此以往對於煙賭不難禁絕如該君者可謂警政而得其人矣

△謝分局長勤勞
（鳳城）代理公安一分局長謝鍾璋係警官學校畢業少年老成自伊到差以來對於市面應興應革事宜莫不一秉大公認眞進行近以青紗帳起宵小蠢動每夜由十二點起至早四點止親督長警巡邏設卡以致日來捉獲大批竊犯五名嫌疑嗎啡等犯七八名市面頗呈淸平現象如該局長可謂勤奮盡職

△公安興修馬路
（鳳城）公安局長張益三自蒞任來對於地方衛生治安等項異常竭力倡辦近以由城裏赴車站馬路年久失修四凸不平不但有碍交通且與外觀不雅遂向各村徵運拉軍沙石舖墊修築已於月之二十日動工興修云

△禁止警察賒欠
（哈爾濱）特警管理處處長王瑞華最近因鑒及警察時與商民接近往往有挪借銀錢或賒欠貨物積欠累多易起糾紛如再不設法禁止誠於軍律有違故王氏於前除飭屬各警察不得任意在外賒欠外幷通知各商民一體知照云

△强姦幼女未遂
（延壽）縣屬三區管界柳樹河子鎭住戶李臣年逾不惑有幼女年祗八歲於日前（十六日）在街上與隣兒玩耍時有壯漢王文凱上前戲弄李姓女孩醜態畢露擬行强姦該女兒當時抵拒未遂適有駐鎭保衛第六正隊崗兵經過瞥見王某於光天化日之下竟施獸行乃將其拿獲交由正隊長略加詢問即於本日（十九日）押解來縣呈交總隊部轉送縣政府法辦查該王某竟敢公然强姦幼女非特所不宥實屬滅絕人倫應置之重典以挽頹意人心不古良可慨也

△押運遊民出境
（饒河）本邑剷煙事宜已屢誌本報而近日官家竟變本加厲双管齊下一面進灣拉夫打煙一面圈拘外游民押運出境近五日來計北京滬江營口永業等船共裝出三百餘名各客棧店房劇園尙存游民甚夥仍擬來船押運出境似此於禁煙治安兩計洵稱失業同胞速謀正當職業勿再希圖違法生活自尋苦腦而遭干禁云

韋廉士大醫生
紅色補丸

此乃我最偉大之二友也

譚君聘生肖影

韋廉士紅色補丸
愈彼多年不瘳之胃疾

消化病之原因不一如室內過勞缺少運動對於事業或家務常抱隱憂等等皆是但無論其原因爲何而根治消化病之法則惟一其法維何蓋即補血淸血是也因消化器官之健全端賴稠潔之血液明乎此則韋廉士紅色補丸根治譚君聘生消化痼疾之祕奧思過半矣蓋此丸乃補血淸血造血之無上靈丹也譚君原籍廣東高明縣現任星架坡南橋道九十九號大豐金舖職員其來書云『鄙人前患消化重病飯後胃部劇痛遂致食不下咽寢不安枕如是數月諸藥無效心甚憂之最後試服韋廉士紅色補丸痛乃稍減繼續服用疾竟霍然今則身體甚佳所食各物均易消化矣韋廉士紅色補丸各藥房均有出售或直向上海江西路四五一號韋廉士藥局函購

特別警告
以身體健康之重要而欲節省數毫洋殊爲不智故凡遇經售家以影射紅丸兜售稱其『價賤而效相同』者妄語也愼勿置信必須堅持韋廉士醫生紅色補丸眞正去病强身之靈藥爲要

淸導丸愈彼便秘
譚君聘生除胃疾外且患便秘夫便祕之爲病似輕而實重患者多忽而不治或治之以劇烈瀉劑而愈甚此皆不妥宜學譚君治以和平神効之淸導丸譚君云『予患便秘大解困難頭痛食減嗣因友介紹吞服淸導丸數劑方得便順神淸頭痛痊愈』淸導丸售處同上

西崗 世界大戲院
陽曆七月廿六日
放映五日
神奇幻景滑稽佳片
二集濟公活佛
較比一集勝强百倍
下期准演
勇士救美記
明星出品

上海大戲院
新設電話二二五四七
自今日起放映三天
（華光公司最新偉大傑片）
一集關東大俠
（轟滿全球武俠機關巨片）
（導演任彭年主演鄔麗珠）
優待觀衆票價從廉
樓上兩毛樓下一毛特等四毛幸勿失此良機
下期續映
二集關東大俠

春去夏來本號應時運到蘇綢杭紗羅紡綢葛刺繡印花衣料平金喜壽帳料歐美布疋毛紗嗶嘰化粧雜貨均各備齊並有精裝禮劵以取餽送方便代理眞正俄國花布羽綢軸線各色齊全批發零售竭誠歡迎
大連市浪速町五拾番地
協茂盛謹啓
電話　綢緞部四六三一　批發部五四五三　雜貨部四九八八番

政記輪船出帆
●開往芝罘　▲永利號　七月廿九日
●開往安東　▲有利號　七月三十日
●開往仙頭香港廣東　▲英利號　七月廿六日
●開往油頭　▲福利號　七月　日
●開往芝罘興化泉門　▲新利號　七月　日
政記輪船股份有限公司　電話四一四一

阿波共同汽船大連出帆
●開往威海衛青島　▲十六共同丸　八月三日
●開往芝罘威海青島　▲廿一共同丸　七月三十日
●開往芝罘威海仁川　▲卅六共同丸　七月卅一日
●開往鎭南浦仁川　▲長山丸　七月　日
●開往天津　▲長山丸　八月一日
●開往芝罘　▲十八共同丸　七月三十日
阿波國共同汽船株式會社　大連支店　大連市山縣通　長電話六八九一・五八五一

近海郵船大連出帆
●開往長崎橫濱大阪神　▲勝浦丸　八月三日
●開往橫濱　▲相模丸　八月十一日　▲勝浦丸　九月一日　▲玄武丸　八月十六日
●開往天津牛莊　▲勝浦丸　六月　日　▲相模丸　八月四日　▲玄武丸　八月九日
●開往基隆高雄　▲第二養老丸　八月二一日

大阪商船出帆
●開往天津法碼頭繫留　▲河南丸　八月十二日　▲武昌丸　七月三十日　▲貴州丸　八月五日
●開往橫濱　▲武昌丸　八月三日　（寄港宇治名）　▲河南丸　七月廿九日　▲貴州丸　八月十日
●開往門司神戶大阪（掛宇治名開前十時）　▲貝加爾丸　八月九日（午前十時）　▲香港丸　八月六日　▲烏拉爾丸　八月三日　▲哈爾濱丸　七月卅一日
●開往上海福州基隆高雄　▲福建丸　七月廿九日　▲盛京丸　八月　七日　▲長沙丸　七月　日
●開往歐洲概不乘客　▲阿杜拉斯丸　七月卅一日
●開往紐育（神戶四日市橫濱經由）　▲東海丸　七月十九日
●開往北米（夏德爾他口島）
大阪商船會社大連支店　電話四一三七番
●乘船切符發賣所　日本國際觀光局大連伊勢町案內所（電五五五四）
同大山通出張所　電七〇三四
同沙河口出張所　電九五〇六
營口案內所　電三七六六
撫順案內所　電二五四八
奉天案內所　電一九一四
長春案內所　電一三九八
哈爾濱案內所　電八三四七
●乘船切符取次所　滿洲旅館協會　大連市信濃町遼東旅館內（電三二六八一二）
●專屬荷取扱所　國際運輸株式會社大連支店　大連山縣通

朝鮮郵船大連出帆
●開往朝鮮長崎鹿兒島　▲平安丸　八月一日
●開往青島仁川　▲會寧丸　八月廿三日
●芝罘新義州鎭南浦仁川　▲京畿丸　八月三日
朝鮮郵船株式會社代理店　近海郵船株式會社代理店
大連支店
●驛荷扱所　電話三一五一番　電四八〇二番
辦大阪商船貨客事務　國際運輸會社大連支店　電話三一五一
六二八三中國帳房

日清汽船大連出帆
●開往青島上海　▲唐山丸　八月九日　▲華山丸　八月一日（午前九時出帆）
日清汽船代理店　大阪商船株式會社大連支店

惠通行出帆
●開往芝罘威海仁川　▲利通號　八月四日
●開往芝罘　▲福壽丸　七月廿八日
●開往大阪宇治尾道今治　▲照國丸　八月五日
●開往安東　▲連勝丸　七月三十一日
●開往天津　▲松浦號　七月　日
惠通行　大連市加賀町三〇　電話六一一七　六一一八　三八五一

威連輪船出帆
●開往威海青島　▲敦賀丸　七月　日
取扱店　丸一帳房　大連市敷島町六番地　電話五八八八

日本郵船出帆
●開往歐洲　▲里恩丸　九月一日（李堡）　▲但馬丸　八月十五日漢堡

大連汽船出帆
●開往青島上海（午前十一時）　▲大連丸　八月三日　▲奉天丸　八月五日　▲長春丸　七月卅一日
●開往天津　▲濟通丸　八月一日九時　▲濟通丸　八月八日十一時　▲天潮丸　八月四日十一時
●開往安東　▲濟通丸　八月四日十時
●開往香港廣東　▲山西丸　八月十三日開營口　八月十四日開大連
▲山東丸　八月七日
●開往登州龍口石虎嘴　▲龍平丸　八月一日
●開往名古屋　▲永安丸　八月二日　▲東嶺丸　八月七日
●開往營口　▲長順丸　七月廿九日
●開往門司阪神　▲長順丸　八月二日
●開往名古屋橫濱　▲東豐丸　八月一日　▲老虎丸　八月六日
大連汽船株式會社　電話四一八五番　專屬貨客經理店　大連市敷島町永和公司　電話七八六八・七二七八

望奎樓偶稿 (四十八)

(日照丁惺菴亭氏著)

天陰由揚州舟行夜赴儀眞

夜漏沈沈兩岸泥、江天如墨霧人迷、頗聞蛟蜃微呼飲、何處村雞致唱鷄、瓜步煙雲連樹黑、金陵鐘鼓隔游低、翻愁風雨吹來後、渡口蒼茫未可躋

其二

江風吹浪晚游寒、驟汰中流注目看、岸上燈光多漸少、渡頭塔影顯猶漫、已知今古洪荒意、翻恨魚龍變化難、我欲梯雲騎赤鯉、夜深何處下漁竿

唔曹源先生

寒暄絮語各相刪、入戶先窺舊日顏、報國高標鹹逾淡、憶兄双淚猶濕潸、披衣半夜聞銅漏、置酒深談問故山、壞海無謀愧精衛、如憑淇竹吸潺湲

(時先生方奉命修河余以虹吸之法獻之)

又雪不止

皚皚整整復斜斜、撲面當門萬片加、極目金焦皆玉立、爭時梅柳盡開花、玉龍酣鬪拋鱗爪、銀漢驚濤潑礫砂、最是不堪頻作惡、扁舟訪戴未還家

其二

誰調素虬舞玉巒、敲成億萬點江干、春風弄巧吹爲雨、濕霧合溫潤作瀾、鼉龜衣鼓開波浪、日月長埋白露漙、聞道群山流浩浩、合乘飛入廣陵湍

其三

淮南司馬計成功、壓振溝水作、得意魚龍爭故道、憂心畚插立秦風、樂來長堝隨流水、漂去新稍似斷蓬、期借奏鞭驅怪石、爲君一夜起神工

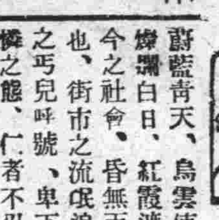

我之與青年

(夢如)

蔚藍青天、烏雲使之暗淡、燦爛白日、紅霞遮其光明、今之社會、昏無天日之社會也、街市之流氓浪蕩、道旁之丐兒呼號、卑下之行、慘憐之態、仁者不忍覩聞、我無法以收容之、更無力以濟賑之、奈何奈何、惟有暗爲唏噓、腹中飲泣而已、噫、與感於此、貧苦萬勿人告、因無人同情、挫折即是教訓、犧牲即算光榮、西哲培尼士云「橫逆拂戾者、譬諸嚴厲教師雖一時共覺其苦、而才智即出於斯」又云「人處患難之境、如香草之受壓搾愈壓搾而芬芳愈烈」是故莫怪社會黑暗、勿惡人類無情蓋人類是我輩明燈寶鑑、社會是我輩住居穴巢、笑我毀我、是我良師益友、打我、罵我、是我暮鼓晨鐘、彼笑我毀我打我罵我皆足以指示我的迷途、而督催着入於正軌可愛有爲的青年們勿再作迷夢、快覺悟、快覺悟鼓動未乾心血、犧牲全副精神、去建樹將來其業、爲社會開一光明大路、不要自暴自棄負却了此生偉大使命

風流鬼

(冰)

棄源海者、江蘇丹徒人也、家豐於資、佛達性成、年已壯仍不改少年浮習、妻夏氏賢而慧、屢行規勸、棄終不悟、夏氏生一子一女、覩其夫揮霍、絕無後顧之意、爲兒女計、特作最後警告、謂若不改、我將與你析家、各自分居、兒女由我撫育不忍落於汝的手受苦也、棄聞妻言、謂分居固無不可、但分財產、斷難辦到、並對妻言人各一心、即人各一性、性之所好、汝亦不能强我所厭、分居各得其所、藉可免汝既時時嘵嘵不休、其爲可無味語言之煩、夏聞夫言、謂如不分財、我將訴之於官棄謂非涉訟、汝決不干休、遂訴呈官廳、請公斷、問官據訴、飭傳兩造到庭、先曉以利害、繼勸棄某與妻和好應聽良言、無如棄執持已見定欲分居、官斷以家財十分之四、歸妻撫育兒女及隨常度日用度、所分得之財產、棄概不得沾潤、棄欲抗違、官不允、送遵斷、嗣後夫妻分居、各不相問、棄從此流連花叢、絕無顧忌、逾年、娶二妓於家、妓淫蕩已慣、皮肉之欲、毫無厭足、又各懷妬忌、醋海興波、於是有輪值夜宿之約、繼而有白晝宣淫之事、如是者不及半載棄則梅毒發作、二妓互相推諉、互相詈罵、始則口舌相爭、繼至用武、兩不相讓、爭詈之聲、時有所聞、於棄之疾、置若不聞不問、此時棄已延醫診治、稍覺見效、一日、醫生踵門復診、適二妓正事鬪爭、雲髻蓬鬆、兩方醜聲相詆、不堪入耳、見醫至、雖止爭、而怒容相向、醫生詢勸、知互詆梅毒染人之故、遂謂少停、我爲你二人診視、自可見你二人之誰爲有毒、言已、先診棄某、後診二妓、謂你二人具有毒、雖未發作、已屆二期、亦須藥治、自是二人爭稍息、棄亦漸見全愈、醫囑棄謂雖治愈、而夙根已深、非短期間所能除淨、須常服一年除毒湯藥而後可、並告以今後一年內宜戒房事、如再犯色戒必有性命之虞、棄聞言後、初尚自抑、未及兩月、對於常服除毒之藥、漸萌厭志、以爲身心安常、何必日飲苦水、況疾已全愈、或者醫生姑爲危言、亦未可知、仍縱欲如前、未幾、毒再發、不敎日、延至頭部天頂、再請前醫診視、醫謂汝不聽我言、致毒復發、此刻無藥可治、尙請準備後事、棄大笑曰、我視死如歸、人生在世、能有幾何、及時行樂、亦快事也、是晚遂不救

愛情何以永久乎

這一個問題、範圍是極廣大的、因爲愛情的發動由於各人的天性和心理、但是「人心不同、有如其面」愛情既然跟着天性心理改變、當然難以用一致的方法來維護他、所以我所討論的、可說是幾種補救的法子、並不敢說是不能推翻的定理、本人按着自已的心理、並且探討朋友的感觸、作爲我們女界的心理、但是對於男子一方面、因爲我是未曾結婚的女子、在經驗上極少、可說是一種玄想

有人說「結婚是愛情的墳墓」這話也有他的理由因爲有好多夫婦、在他未曾結婚以前、兩人如膠似漆、甚至一分鐘離開也不成、及至正式結婚以後、過不了一年半載、多半是由冷淡而齟齬、而交相詬誶、甚而至於離婚、這是常見的事實、但是保持愛情、就當不結婚嗎?不是的、我以爲結婚的愛情的結合、有的因爲錢財的關係、有的因爲環境的關係又有多數是因爲性慾的衝動、以至迫而結婚這幾種婚姻要想持久、是最困難的、因爲本來就說不到愛情、一旦上邊的條件解決了、馬上就產出不合的現象來、但是眞的愛情、就能永久不變嗎?也不然、最令人可寶貴的、是愛情最令人擔心、也是愛情、因爲愛情是最不堪蹂躪的在愛情上留一點傷痕、是最難補救的、有好多極快活的夫妻、爲極小的事故、双方就趨於極端的、都是對愛情上留了傷痕、不能補救就歸於破裂了

保持愛情的法子、分爲兩項、第一是治本的法子是行於未婚以前、第二是治標的、是行於已婚之後的、治本的法子分爲五項

互相傾慕、對於戀愛最普通的心理、是即具有漂亮的條件不可、這話是對的、因爲漂亮能令人看發見生快、感但是怎麼叫漂亮是不一定的、未必是白也未必是紅、只要合乎我的心意、一見就發生愛慕的心、說不好在那裏、這就是我說的傾慕、也就是我的主觀的漂、這一項在初次見面的時候、雙方均應當留心就是乍見的時候、是否發生愛情的快感假設兩方有「一見傾心」的感觸、那這段婚姻、若是成功的話、能預測其結果極好

一身體健全 這是人所共知的一項、因爲這一方而身體衰弱、則地方感覺苦痛、家庭的快活馬上就損失了、愛情同時也就消失、但是在今日、有一班人的眼光、以爲女子窈窕的爲美、男子溫和的可愛這對於個人審美的方面、說不能算錯但是對於身體方面、有點缺陷、因爲女子極細弱的、體質總是不健全的多、男子溫和的、精神多半不振刷、也或者是身體不健全的表現、至於有其他種病的、那更應當注意、是不用說了、所以最好在未婚以前、雙方必須受可靠的醫生檢查、確實無病、方能結婚但是現在的戀愛者、對自已的病往往是密着不說、唯恐說了婚姻就破裂、殊不知婚姻不可强合、若是後來發生破裂、較比起初失敗傷心的多呢

(未完)

今年太陽之變異

日面黑點忽然稀少、世界新聞社神戶訊、太陽全面於三四年前、發現黑點無數、使人類驚異、最近日本神戶海洋氣象台以十英寸大之望遠鏡觀測、在本月九日僅太陽面之東南部見有三點以密室形照相攝其影、大者約一分、小者約五厘許、肉眼可見、尤其在六月十三日至二十七日之二星期間、一點未見、後乃再現、據該氣象台之太陽觀測部員所述來年尙將減少、又據西京大學理學部女學敎授上田穰博士談、黑點減少、大體以十一年爲第一期、前此最少之時爲一九二三年、故此次爲一九三四年、由期間觀之、日下雖在中途、而續呈此種現象、前無其例、尤其繼續十日間爲珍奇之現象、今年實爲太陽異變之年、而太陽黑點之減少、於地球上氣象上、有何種影響尙無定說、固難斷言、但非完全無關、故氣壓之配置、亦有置諸特殊之時、要之、於氣象上、置於與以特別變化之條件下即當太陽黑點較多之年之處地球上似不定一般炎熱、而在黑點較少之年、則地球上有涼爽之處、亦發現特熱之處、故俱難斷爲原則的云

超然隨筆 一、人的一生

(趙超然)

數年前在某雜誌上、曾見有某君作的一小段「人的一生」很有趣味、但是我的記憶力太薄弱、已竟記不清楚了、現在尙能約略的想起來那個中的大概、我再重寫一遍、讀者不要當作小偷辦我「呱々、一個小孩出世了、伊伊呀々、能夠學着說話了、媽々!要糖吃!到在幼童時期了、人手足刀尺、入學讀書了、而初小…而高小…而中學…而大學…我愛、談戀愛了、打一打一滴一文明結婚了、到社會工作了、有了愛情的結晶品了、娶兒媳了、抱孫兒了、老了、老了穿木頭袍子了、人的一生就此完了」

咳!人的一生、不過如此、說句頹唐落伍的話吧「一生辛苦爲誰忙?」「花開能有幾日紅」一轉瞬間、也就完了記得我在幼年的時候、有我們的一位老族長、他說「我在幼小的時期、隨着老人、家去赴宴會、有人稱我爲小客、我心裏很有點不滿、我也不是少個鼻子、缺個眼、怎麼喚着個小客呢?現在怎樣、每逢宴會、人家一說、「序齒」就把我讓在上席了、回頭一想、眞比被人呼爲小客的時候、却有天淵之別、現在坐這個上席、眞不是滋味!咳!「人的一生」一轉眼就算完了」照此看來、人的一生、說完就完、眞正和白駒過隙一般的快話又說回來了、「光陰如逝水一去不復回、少年不努力、老大徒傷悲」一般青年們啊不要像我這類唐落伍的樣子有這「一生辛苦爲誰忙?」的廢話胡亂說出來、要知人的一生完的越快、越得去努力不要落到老大徒傷悲的境地才好

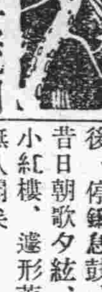

醫話 容營川景毓田君

(大連武維揚)

毓田君鑒、承詢以沸水沖鷄子、加以白糖、食之於人身是否有補、望在報端示覆查食品之有益於人者、有內含養料多寡之區別、更須知其有無害處、爲養生家之所注意者也、鴨卵一物、氣味鹹寒、鴨喜居水、故其性屬陰微寒、能治心腹膈間熱、多食發冷、令人氣短同鱉肉食之害人、而人多喜冲食者、是因肉之功用、而及卵之意鴨肉白毛烏骨者、能補虛勞取金肅水寒之義也、其卵鹹食則良冲食則不及鷄子、氣味甘平、鎭心安五臟、益氣補血、外治可塗湯火燙傷、李時珍謂卵白象天、其氣清其性微寒、卵黃象地、其氣渾其性溫、黃白兼用、其性平、精不足補之以氣、故二白能清氣、治伏熱目赤咽痛諸疾形不足者補之以味、故卵黃補血、治下痢諸疾、全卵則兼理氣血、由此觀之則鷄卵之有益於人、較鴨卵者多矣、然和葱蒜食之氣短同韭子食成風、共鱉肉食之亦能損人、同兎肉食之泄痢小兒患痘疹忌食、犯之令生翳膜、加以白糖者、甘緩入脾、不過味之所需、而人多喜食甜故也

覆自大連西崗天和藥房診次

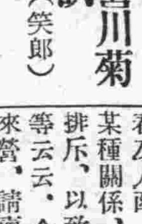

營川菊訊

(笑郎)

歡迎小達子

營川菊壇、自白玉崑、高四歲、魏譚芳諸伶、相繼離營後、停鑼息鼓、又半月矣、昔日朝歌夕絃、盛極一時之小紅樓、遂形荒涼月冷、寂無人聞矣

一般顧曲家、値此赤帝專政時代、即無逃暑納涼之所、復失託足消閒之地、每當閒郎擗發、無不感容蹙額相對唏噓其狀可笑其情亦復可憐天成舞台之經理某、爲公共娛樂計、爲營業前途計、特聘安、前在長春、出演於新民舞台之名著南北、劇界健將小達子(李桂春)來營獻技自此消息傳出後、戲迷先生們、無不眉飛色舞、歡喜若狂、吾營各界、對於藝術之愛好、及歡迎李伶之熱烈、由此可見一班矣、按李伶之成名、早在十年前、初無藉藉名、後拜某老伶工門墻、始稍露頭角、由是刻苦研究好學不倦、精益求精、銳意深造、兼該伶天生藝材、聰穎過人、不數年間、振采鷄群、一鳴驚人、於是小達子之名、舉溢全國矣、近來、年事日高、經驗日富、而藝術亦隨之日進、得手應心、益臻妙境、其所演之各拿手戲、顧曲專家、早有定評、固無庸僕之贅述也、僅就所知、拉雜記之、公諸同好、以資介紹

筆間接天成舞台之海報、略謂李伶現已到營、將擇吉登台、聞附帶配角、二十餘名屆時開演、則球聯璧合、定有可觀也

在李伶未來以前、僕曾接長春友人函、謂該伶在長、因某種關係、頗遭彼埠人士之排斥、以致未能載譽而去、等云云、今寄語該伶、此次來營、請寶貴氣力、痛改前非、如再不悟、仍本在長時之故態、則有負僕此篇歡迎之文矣

大連

報名單限於八月二日前送到 以便早日編競賽目錄
各界士女速參加現正籌備一切
中靑足球隊天炎停止練習亦不與他隊比賽

第九次水上運動會、報名將於八月二日截止、望各團體之報名單、務於二日以前送到報名處、以便早日編製競賽目錄

報名截止在即、主辦方面、刻正籌備關於開會一切事宜、聞近日正在向各方聘請關於水泳有研究有經驗之熱心人士、充大會各部職員、並對於本屆獎品亦擬較往屆增加至於比賽制度大致與上屆相同、盼善連濱運動界士女奮起參加、共成盛舉也

中靑足球隊、爲期球藝進步、以往全體隊員、於每週間均按規定日期到塲練習、刻以天氣炎、定自本月八日起、即行停止練習在此期內亦不與他隊比賽以資休息云

大連警察署 測定交通量 日期已決定

大連警察署、前茲曾受關東廳命、測定大連市內之交通量故該大連署、已規定於七月二十九日、三十一日、及九月二十七日、二十九日、十一月二十七日、二十九日等五日、對市內之自動車、電車外十種交通機關及步行者、施行測量云云

窃盜案何多 一日間有九起 一般注意門戶

沙河口警察署、於二十六日之一日間、共接得盜難報告九起、其中數起係在星個浦海水浴塲內所發生、餘數起則爲在住宅內行窃、其屯被害額、皆輕微無幾、惟有兩件、情形較重、今分誌之

現住欒家屯會郭家屯六番地之農民郭光順年五十二武、其於二十五日午後十發至十一時半之間、有事外出、家人亦外出乘涼、不意竟被偷兒乘隙侵入屋內、將櫃中之衣類二十八件、價值五十餘元、全部窃逃、旋經發覺、偷兒早已逸去矣、惟關此被害者指有嫌疑者一名、着原籍山東莒縣、前在郭處當苦力之焉某云叫

又有現住市內千草町二十三番地之日本人曾根涉者、其於二十五日午前八時至十一時間、因事外出、務會上鎖不意竟有小偷、自便所之吸取口、侵入屋內、將櫃子打破、窃取貴金屬品等共十四件、價值約在金票四百元、後經被害者歸來發覺、即報官請緝犯人中云

欒家屯普學堂 開三屆同窗會

市外欒家屯普通學堂、同窗會、創設於民國十八年八月十八日、會長爲大連商業學校侯執君、副會長爲大連福幸公司總經理侯信齋氏、會務成績、極爲良好、均特別熱心、每年開會時、必演新劇幾齣、以助餘興、而各界來賓、及會員莫不鼓掌稱贊、今由正副會長礎商之下、已定於八月十六日、開籌備員會、於月二十三日開總會、屆期各會員均蒞會塲談歡、至有通信地點不明、自不免有遺漏不周之處、茲專所定之各項、誌之如下

八月十六日 開籌備會餘興預演希望出演者一需於八月十六日以前、函知本會爲要、或當日來會、通知亦可、二、八月十六日、各位務要駕臨母校校舍酌商一切

八月二十三日 開總會 時刻午前九時 會費四角 行事、一、迎新總裁就任 二、改選職員、三、通信處調查、四、聯歡談話、五、午餐、六、餘興

日語畢業生 成績均極良好

中華靑年會夜間補習學校、日語班自井關洋王錫亭天君到校努力整頓、熱心教學、成績日著、日前該校第五班修業期滿、舉行卒業式、計畢業生予臨海、李永增、王世佐、赴福祥、丁元金、蘇於學、孫萬林、宋長有、李雜城候作仕等十名、該生等選修學之年期中、均刻苦力仲、加以良師之善導、關於外國語學及文字均有相當之研究、以故各生之學業、極爲良好云

呑大煙者被救活 喝鏹水者已死
男的係犧牲於經濟壓迫下 女的係與丈夫口角發脾氣

原籍山東省、現住沙河口台山屯之陳萬有者年三十一歲、子然一身、並無家族、前曾充勞工於沙河口中央衛生試驗所、每日所得僅堪餬口、豈意天禍無眼、不幸騾生、於前不數日、覺被中央衛生試驗所解僱、如是該陳萬有覓而生活困難、遂生悲觀、知自何處得到醋酸多許、於二十七日下午三時許、在其台山屯住所內、一飲而盡希圖自裁、其後於四時許、被附近之某者發見、然因毒氣發散、已營救不及、於四時二十分遂嗚呼死去矣

又有原籍河北天津、現往大黑町一一二番地在銀行當行員之蔡仲和之妻宋氏年二十八歲、於二十七日夜、曾因些許小事、與其夫發生口角旋即就寢、不意該宋氏、竟因口角而悲觀、於夜間乘夫熟睡之頃、自某處買得一元二角錢之阿片、一飲而下、留求速死、直迄至二十八日朝九時許、其夫醒來、方始發見宋氏面色蒼白、苦悶異常、相形之下、知係服毒、當急昇入博愛醫院經、施救急手術、灌救之結果、得保住一命、否則鄙都城中、又將多一橫死鬼矣

更近日以來、市內各處發生之自殺案件、眞可謂多不勝數、其中中國人較日本人多中國女人又較男人多、惟關其自殺原因、多係因夫婦口角、致而悲觀、結果竟欲自殺以了一生、其愚可謂已甚更有謂自殺之表面原因、雖係因口角等所致、然察其根本似乎不外因市景蕭條、生活困難之所致也

正在撿選物品中 背後來人捉獲
賣冰人木下氏竟被刀刺傷 張天增行窃未擇黃道吉日

有現住西崗街廿七番地之日人木下五三郎者、年二十六歲現以遊行販賣冰糕爲業、於廿十五日午後四時二十分頃、正在電氣遊園下販賣冰糕中、忽發見一中國人、將放在滿洲報新館西側空地上之帶輪小木屋破壞侵入屋內窃取其中之所有物品中該木下氏侵以該小木屋、乃市內榮町地四十七號日本人草刈精一氏所有、今覓被人破壞則破壞之人、定係一偷兒無疑、故該木下、遂奮勇巨上、至該小木屋、見該偸兒正在物色物品、當急將其獲、捕該偸兒見被捕、並不反抗、遂由木下携其右手、二人同向常板町派出所行去不意行走、未遠偸兒覚突將左手所持之小刀揮起、照定木下頭部便刺、致將頭部刺傷、因曾格鬪、木下之左手部、旋又被傷、然該犯人、終未能得隙逃去、結果被木下拖至常板町派出所、木下乃說明一切後、復經該派出所員、訊問偸兒一切、供稱原籍山東省登州府榮城縣、現住所不定、姓張名天增年二十七歲、前曾在市內浪速町翠香咖啡館充傭人、現已被辭無職、關於行窃事、供認屬實不諱、該派出所問明後、除對逮捕犯人之木下嘉獎外、即將該犯人張天增、送至西崗本署、以資按法處以應得之罪云

三浦署長丁外艱

西崗子警察署長三浦貞三氏之父堂三浦寛吉氏、於七月二十七日、在日本內地逝世、二十七日晨已有電到西崗署通知三浦貞三氏、其一切葬式之舉行、現尙未定云

神精病患者 失踪報警署

有孫啓梧者、年四十五歲、原籍山東省登州府蓬萊縣、現在市內雲非町一八番地三十二號居住、素營菓物小販商、其忽於二十八日上午九時、踰牆至沙河口警察署、提出搜査願、謂其有弟名啓梅年三十四歲、現在雲井町二番地永順精米所充傭人、不意其於七八日前、忽罹精神病、態度異狀、哭笑無常並每至門外、見有過路之老人、跪地即拜、謂伊乃活神仙、故孫啓梧爲恐發生意外爾來加意監護中、不意於二十八日上午六時三十分許、彼竟乘隙外出、不知所之、雖經到處搜査、亦未找着、故請官代爲搜査、俾免有何意外、聞其外出當時之着衣上衣爲白色棉褂、(山東人恒有着白色棉衣者)下穿一藍色棉褲、官方准呈後、當即駐上向各方通知、目下五加意搜查中

連鎖商店街 移管大連署 尙在研究中

大連中心之連鎖商店街、現在係小崗子署管轄、於警察之行政上、仍歸大連署管轄爲宜關東廳尙在研究中云

第七次同窗會
定於八月九日開
午后有餘興男女教員合演

沙河口公學堂卒業生同窗會已定於八月九日、開第七次總會、聞該會現任會長劉煥魁、於前二十六日之星期日曾招集該會男委員侯立中等舊人、女委員王連英等三名在沙公開第一次委員總會、關於八月九日所開催之七次總會各事項、有所討論並協議、結果議決、是日上午、爲會務討議並改選幹部人員等、下午則爲餘興會、由該會之男女人員台演、其目錄計現已規定者、有獨唱合唱口琴獨奏、舞踏(覺悟靑年可憐的秋香、月明之夜等)其他尙有新劇三齣、一爲蒼蠅世界、二爲々同來了、三爲甚有興趣之滑稽劇如是預料屆時必有一番盛況、惟可惜該幹部等、當向各卒業生通告時、僅對各上級校之在校生有正式通知、其他雖係卒業生、未得其隻字之通告、却不知願出席總會人之確尙大有人在然一般未得通告者、聞息則莫不嘆惜、但即係沙公卒之業生、即有出席總會之義務、不有通知、亦當自往、惟該幹部人員、對卒業生有發予通知者、有不發通知者、此一點之原因何在、一般人實難得知云、茲更將該會之簡章、錄左

沙河口公學堂同窗會會章

△大連沙河口公學堂同窗會會章

一、名稱 本會定名爲大連沙河口公學堂同窗會

二、地址 本會之事務所置於大連沙河口公學堂內

三、宗旨 本會以聯分大連沙河口公學堂出身學生以彼此互扶互助改善風化屏除陋習爲宗旨

四、會員 本會分贊助會員普通會員兩種

(一)贊助會員如同學堂在職及去職之職員其外甲幹事推薦者

(二)普通會員爲同學堂出身學生

五、役員 役員分左列數種

(一)總裁八名(同學堂堂長)

(二)委員長一名

(三)委員 若干名

(四)評議員 若干名

(五)顧問 若干名

六、職務 役員職務如左

(一)總裁指揮本會一切會南

(二)委員長總理一切會務

(三)委員受委員長指揮處理會務

(四)評議員助委員長協議會務

七、役員任期 本會役員任期以二年爲限滿二年後另行改選但總裁不在此限

八、會資 本會之會費如左

(一)贊助會員隨便

(二)普通會員銀四角

九、會期 會每年於八月中第二星期日開總會一次但遇必要者得開臨時總會

十、會報 每年發刊一次由會員投稿

十一、會費用途 本會一切會費用由會費支出

十二、基金及其處理 收入會費除費用外餘者悉作基金存於評議員所選定之銀行非通過委員會不得使用

十三、會員移動 凡會員之通信處移動時須通知本會

土木課與商業學生調查 交通潮流密度
爲大都市計畫之根本資料 廿九日午前四點起分四期

關東廳土木課大連出張所、得大連商業學校之援助、爲作大連都市計畫之資料、定於二十九日午前四點鐘、在大連市內之有密接關係地域之重要道路、觀測每時之交通量、調査諸車及徒步者之交通潮流與密度、豫定之調査期、第一期至第四期前後共分爲四回、第一期即此回自二十九日午前四點至三十日午前四點、第二期自三十一日午前四點、至八月一日午前四點第三期至九月下旬、第四期自十一月下旬、晝夜兼行、每隔六點鐘交換四次、第一回至第三回、商業學校生、第四回自午後十點、自翌日午前四點爲市內之樞要測點與市外之測點、由土木課擔當、土木課派出交換人員二百五十名商業學生七百五十名、合計千四十名、凡大連市內及將來可編入區域內之緻收、及大連市與州內主要都市有聯絡之旅大道路、金大道路廿井子道路、營城子周水子間道路之主要點約十餘所之交通量、各配二名或五名、學生由學校職員指揮、將來調査完竣後、非但可作大連都市以計畫上之資料亦可供保安警察上之參考云

法院事項

△起訴▽

△原告 畢世泰被告桂經生請求返還金一百四十八圓一角四分(六、一九)

△原告 農久被告郭連元請求貸欵金一八圓(六、一九)

△原告 孫益臣被告于芳泉外另二人請求負欵金二千七百十四圓時角五分(六二)

各科診療 愛克斯光線科 陳英普愛醫院 大連市奧町愛宕町角
戒除阿片嗎啡 無痛保險 一切流弊
病室完備 入院隨意
電話七六七九・八五一〇番

買收同樂舞台廣告

大連市西崗街一百四拾九番地有同樂舞台一座原是沈田係徐蔡五家所創立者經理人徐香圃是也於民國十八年因日關係雙方構成訴訟迄至於今方始解決經關東廳地方法院之判決將田孫徐蔡四家所有之七股權利全歸同仁樓沈善堂買到手代價金票計共一萬六千有奇已於五月念九日在地方法院授受終了矣前任同樂舞台之經理人對內對外勿論有何種關係今後概不負責自舊歷六月一日起同樂舞台新任經理人由沈善堂之選任委王伯文氏擔任此職承租演劇人由榮昌錢莊主人楊海榮及阿片組合長藍少齋萬淸諸君之介紹並保證歸劉壽山氏繼續作業

昭和六年舊曆六月九日
大連市西崗街一六三番地
同仁樓直營同樂舞台
主人 沈善堂
經理人 王伯文 同啓

◎大連黃金蜂塲◎ 附設 新法養蜂傳習所
招收男女學員 陽曆七月廿七日開課 七星期畢業報名從速
詳章索閱即寄 ◎每期僅收書籍雜費洋五元◎
報名處 西沙河口 西山屯三十六番 黃金蜂塲
沙河口 大正通一四八番 本傳習所
◎◎◎◎ 廉價出售 黃金蜂種 純蜂蠟 巢礎 各種蜂具

耳鼻咽喉科、小兒科、專門 渡邊醫院
大連市浪速町電車停留所前(大連檢番鄰) 電話五六六六番

馮庸大學招生 簡章函索即寄
(一)工學院 機械系 土木系 法學院 政治系 法律系 文學院 教育系 國學系 體育專修科 各招第一年級男生一班 女生一班
中學部 高中第一年級男生一班 高初中第二年級編級生
(二)資格 考大學者須高級中學畢業或已立案私立高中畢業者
(三)報名 六月十日至八月十日 地址 瀋陽馮庸大學
(四)考期 八月十五十六兩日
(五)考試地址 瀋陽、上海、北平、哈爾濱

大連同和裕新立首都分號廣告
敝號辦理國內外滙兌存放各種欵項曆有年所信用昭著久爲各界人士所嘉許現爲調劑金融應付首都需要起見特在城內金沙井通滙莊內安設開始營業如蒙惠顧無任歡迎茲將敝號通滙各地點開列於後
總號 河南新鄉縣
分號 開封 鄭州 衛輝 道口 封邱 焦作 博愛 彰德 北平 天津 順德 濟南 徐州 蚌埠 宿州 新浦 南京 上海 漢口 大連 臨淸
辦事處 石家莊 洛陽 歸德 漯河 許昌 正陽關 陝州 晉城 亳州 靑島
代辦處 保定 無錫 蕪湖 安慶 修武
大連西崗久壽街三十六番地 電話長七四八七 電報掛號六七九一

東北交通委員會材料購辦委員會招標廣告
本會現奉交通委員會核准標購交通材料斯茲將購置機關材料名稱數量等項列表於左凡願承辦者希即先期來會登記領取標單並索閱詳章其已登記者即派員領取或函索標單爲要

購置機關	材料名稱	數量	開標日期	交貨地點
四洮路	車床、床磨刀機、剪衝機扇風機等	二十種	七月卅一日下午三時	
同	螺栓螺帽鋼軌等	二十二種	八月十二日下午三時	
哈爾濱話局	直流發電機	壹部	八月三日	
四洮路局	一等枕木	六萬根	八月五日	
長春電話局	電纜	二千尺	八月十一日下午三時	
洮昂路	枕木道釘枕木等	十七種	八月五日下午三時	

會址 遼寧東北交通委員會

粵東 廣芝館緊要啓事 (注意)嚴防假冒
敝館所製各項丸散膏丹東北諸埠向歸萬興錢永和慶兩家代理專銷歷有年所貨眞價實久蒙同胞歡迎查近有無恥之徒由粵私造假藥運營銷售欺世誤人不法已極若不澈底查究不但危及敝館營業且於光顧諸君貽害尤深除已稟官懲治外故特登報聲明以告各界認明本館招牌及裝璜外所粘萬興錢永和慶經售方帖庶不致誤是所至盼

高價收買 新舊金銀並白金等器各種
(本社……京城明治町)
株式會社 京城德力 大連出張所
大連市但馬町二十二番地 電話六七四三番

住宅出售 特別廉價
茲有西式樓房一處坐落大黑町一六二番衛生暖汽俱全現擬廉價出讓要者逕往該房邸君接洽可也

薰風拂面 炎日當頭 諸君若備 最考究之夏季衣料 請到大連奧町
德泰紬緞莊
新到時式紗綾羅縐綢緞花素嗶嘰凡蒙賜顧無任歡迎
電話長五二八二 七四四五番

補身飲料 華福麥乳精 調服甚易
最能養心補血
節屆春夏時序日暖用素華福麥乳精滋養心身士名紳媛當此春夏舒長精神疲倦之時服用尤比冬季咸稱有益盍因雞蛋與麥精之原素皆生自天然滿爽補質故每逢夏令常服諸人有不渴不燥之美譽甚或臨署如用冷水或氷水調用

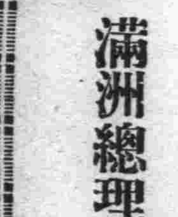

猶其相宜無於氷激令汽水等然飼渴解煩有過之而無不及特附數言聊進常服麥乳精諸君有所用證焉
滿洲總理處 大連東公園町 和記洋行 遼寧馬路灣 和記洋行 同啓

永和盛啓事
啓者敝號今運到東西洋名產官燕銀耳海參魚翅以及罐頭食品等物俱已備齊零售批發特別價廉如荷惠顧毋任歡迎
大連市浪速町一丁目四番地 永和盛燕窩魚翅店 電話七九六六

牙痛藥餅 生乳藥餅
◎最新發明 牙痛藥餅 主治各種牙痛五分鐘立刻斷根永不再犯前絕後空前中之神奇藥
第一生乳神藥 主治產婦乳少不通乳汁不足滴患全無服此藥十分鐘後乳不如湧泉功效並速萬應靈
大連德記全棧大藥房代理 各大藥房代售

旭初白十字醫院
本院創設以來久蒙連埠紳商各界同胞信仰無以爲報近當金貴銀賤之際世面艱窘本院長有見及此志在濟人診治藥材精良如前但遇貧困者藥價格外優恤恐患病同胞有未週知特此聲明
內外科 花柳症 戒阿片嗎啡癮 入院隨意
日本醫學士 院長 梁世暄
大連市西崗街九十八番地 電話三五三二番

各科診療 愛克斯光科 健康相談
骨折脫臼 齒科技工 阿片嗎啡癮治療 病理學的檢查部 各種肛門病
博愛醫院 大連小崗子
院長 孟天成 副院長 日冲飛那
電話五四六七番 六八〇九番

經濟

大連港上半期之輸出入貿易額 較去年同期大爲激減

(大連)據關東廳調查、本年上半期大連港之貿易額 輸出一〇七、四四〇、一二三元 輸入四九、六六〇、七二八元 與前年同期之比較、輸出激減四四、三九四、六八六元 輸入銳減爲五二、二五八〇七八元、茲將主要輸出入品之貿易額對照表列左

品種	本年	去年
△輸出主要品		
黃大豆	三一、一四八、八九〇	四五、六一六、〇〇九
高粱	一、六五〇、〇七七	二、六七七、〇七八
小豆	一、六〇五、二四三	二、六一〇、〇九九
落花生	一、一一五、七九五	六七二、一四五
落花米	一、三七一、一七三	五、五二〇、五一九
蘇子	一、五二二、一九五	一、九四八、七三四
綿織系	二、九六七、九七一	二、四七三、七一八
野蠶系	一、一二三、六八三	一、二四九、二二四
鐵塊及錠	一、九三一、七六九	二、二二五、四〇三
豆油	一〇、〇九五、二四九	一五、五二五、〇九七
煤	一五、一四五、九三一	一一、四一八、七二一
豆粕	二八、四九四、三七二	三〇、九五三、四一五
撒豆粕	一、六五一、九〇二	二、九二二、二七〇
人造肥料	一、一〇八、七一七	七二五、〇四九
△輸入主要品		
米	一、一六六、九六四	九五四、一七七
小麥粉	二、七八七、六九七	五、八七〇、六一八
白砂糖	一、〇〇一、三〇八	二、三四四、二一三
生棉	三、四二九、二七四	三、五九八、五〇五
綿織系	一、〇一四、三六四	一、四九四、六九
綿布	四、八三二、〇〇〇	一〇、六二六、九四九
新麻袋	二、四六一、三七七	四、三七五、六九八
古麻袋	一、一八六、七〇一	五、五二一、五四
絹織物	一、四〇六、三八二	一、四三七、六七六
履物	一、一五九、六二三	一、〇七七、九五九
發動機發電機部分品	一、五三七、〇〇九	二、四八一、九六八

綏遠的農業 (七)

綏遠的墾務、雖然是已有如此、悠久的歷史、不過農墾過的具體的成績、似乎還沒有澈底的調查喝、我們所希望於墾務局的是要認清了墾拓綏農的目的、不是爲擴增國有的土地、以充實租稅的收入、乃是利用新墾的土壤養育失業的民衆、在工作的策略方面、希望墾務局竭力向蒙旗勸墾、以增進土地利用之程度、同時由內地移殖農民、以收實邊之效、並依總理平均地權的遺敎、對於大地主的投資、加以相當的限制、這幾點既經墾務局的洞鑒、就希望本着知行合一的精神、澈底地去作去、此外還希望着就着與農民接觸機會的方面、儘量調查各區墾民的農作情形及生活狀況以爲日後改良邊地新農村社會之張本、各年度實種的面積」當年農作收成的預測、農產總額的實計等數量的調查、都是墾務成績的實錄、爲求將來墾務的進展、日種成績是值得公諸於世的、希望着能加以清查、以明與其他建設事業相提攜、他日墾拓事業、遍及全綏、塞北的沙邱盡化爲田疇、阡陌縱橫綠野彌望、那豈不是千萬黎縱橫綠野嗎

三、綏遠的水利設施綏遠省轄境的大部分處在高出海面一、〇〇〇公尺至二、〇〇〇公尺的高原上、氣燥風高雨、量稀少、農作物的生長幾乎完全倚靠着河渠的灌漑如綏東的農田、水地種植黍稷、可收穀粒七、五斗、乾柴一〇〇斤、旱地則只能收穀粒二斗、乾柴二五斤、在收成上有很大的盈虧與差異因爲灌漑可以增加收成、且能保障必有收穫、所以地價亦大有不同、如大黑河的水地、每頃價值在七元至一〇〇元之間、旱地最佳者亦不過每頃二〇元、而畢克齊一帶有清水灌漑的稻田、每畝有值一四〇元至一五〇元者粮食的產量、在農田大部分仍屬旱耕情形下、倘或不遭意外的亢旱、是足以自給有餘粮的、如民國十五年、東省的粮食輸入華北各省的、在五、〇〇〇、〇〇〇石以上、如全省的農田、完全有渠道灌漑、每年當能有六倍以上的粮食生產、新近舉行開闢典禮的民生渠、合幹渠支渠計之、預期可灌用二五〇〇〇頃以上、每年既可生產粮食二、五〇〇、〇〇〇以上、由此可以見得水利設施的切要了、綏遠的水利、自唐代已有萌芽、貞元七年開延化渠、引水入庫狄澤、可灌田二〇〇頃、是爲綏西修渠之始、此後歷代對於水利都沒有什麼進展、清代地商私墾蒙地、引黃河水以灌田、深得灌漑之利、清代末葉、貽穀大臣督辦墾務、著手整頓綏西中道、收河套以北之民渠爲官有、改爲八大幹渠、稱永濟、剛濟、豐濟沙河、義和、通濟、長濟、塔布各渠、每渠延長一二〇里、分段修築、又疏濬河套黃河故道、又稱烏加河並於大佘太之西建築、山水壩全部工程、費貲一百數十萬兩這是綏西第一組有實利的官渠、這一組渠網、自民國十七年後、歸包西水利局經營次年僞建設廳長、又籌貲晉洋一四〇、〇〇〇元、加以疏濬、當年調查灌漑地畝增加一萬頃、全省重要之官渠灌漑面積、據十八年調查、列表如次

標金市況形勢混沌 銀塊價突暴騰

(廿八日上海電)倫敦銀塊中國及印度出而購存、賣付星稀、價突暴騰多、孟買亦一長一縮、無或精彩故標金之市況、形勢極其混沌云云

中國銀行帮存英滙 金情始得漸次轉穩

今朝標金人情變劣、開價傾跌、面銀之情報謂收價縮一兩處、米國帮作空、如是日外銀行於滙價低處、爭先收買、浙江興業上海商業等中國銀行帮多存英滙、金情漸次轉穩、賣付除大連帮少空東滙及英滙而外、餘不多聞福昌則空英匯存標金、時下經濟界情色崎嶇、甚不安定一般副把之心情抱消極者較

北滿農產 本年輸出數 日方之揣測

(大連)據某方面之調查、北滿農產本年度之輸出運輸額大豆業爲二百五十四萬五千噸、大豆以外之農產、爲四十四萬六千噸、合計有二百九十九萬一千噸之模樣、即爲

△大豆	
南部線	四〇六、〇〇〇
西部線	四八九、〇〇〇
松花江流域	三八四、〇〇〇
東部線	五八七、〇〇〇
呼海線	三六九、〇〇〇
齊克線	三〇七、〇〇〇
其他	三三〇、〇〇〇
計	二、五四五、〇〇〇
△小麥	三六〇、〇〇〇
△高粱	四五、〇〇〇
△粟	一〇、〇〇〇
△其他	三一、〇〇〇
計	四四六、〇〇〇
總計	二、九九一、〇〇〇

商況要覽

特產市場

廿八日晨之大豆、因日本內地帮續々接近新賣、故呈歟調、成交五百五十七車、豆餅近期無交易、遠期十二月限成交三萬七千片、豆油行情亦閑散成交二萬六百箱、僅高粱獨呈硬勢、現物市三品續呈軟疲、大豆油房五十車、三井廿車、普通品成發東賣、油坊帮買、二十車、豆餅瓜谷二萬片、三井一萬五千片三菱一萬兩千片、澤田五千片共爲五萬兩千片

錢鈔市場

廿八日朝海外銀塊、倫敦近物與期物、俱爲十三片十六分之三、高二分之一紐約爲廿七仙八分之七高四分之一孟買爲四十三留比、十六分之十一、高六分之五均退、昂貴、上海標金亦低自六兩至十兩、申滙爲七十一兩八二五、匯煙爲六十九兩五、大洋百元二角、英美滙兌八十五仙三十二分之廿一、美華爲五十元八分之七

商品市場

麻袋(未變)產地情報綠扛跌八分之一、藍扛及滙水未變

市勢穩强 千田別電直積二十二留比八分之一、期積二十二留比、正匯水一百三十七留比二分之一、市況閑散、銀塊經昨日過跌之後、突呈反撥、本埠鈔票卒漲四五角、當市人氣未變閑散云

綿系布(平穩)美棉近期跌十一磅音、遠期跌六七磅音、印棉漲二三角、銀塊漲二分之一、海外材料軟硬不一、大阪三品八月限跌五角、遠限反漲二八角 開行後乃跌三角至八角、同於昨日收市平穩、商狀當市雖有輸入家之追擊賣、而散付因買飽之關係、暫存觀望云

商情(二十八日)

本埠特產

▲大豆(單位厘)

月限	開行	最高	收盤	最低
七月末	六二五〇	六二八〇	六二四〇	六二七〇
八月末	六二三〇	六二七〇	六二三〇	六二五〇
九月末	六二六〇	六三〇〇	六二三〇	六二四〇
十月末	六三三〇	六三五〇	六三三〇	六三四〇
十一月末	六二九〇	六三一〇	六二八〇	六三〇〇
所成數	五百五十七車			

▲豆餅

月限	開行	最高	最低	散行
十二月限	一〇七五	一〇八〇	一〇七〇	一〇七〇
所成數	三萬三千枚			

▲豆油

月限	開行	最高	最低	散行
八月末	一六六〇	一六六〇	一六五五	一六六〇
九月限	一六五〇	一六五〇	一六四五	一六五〇
十月限	一六五〇	一六五〇	一六四〇	一六五〇
十一月限	一六五〇	一六五〇	一六五〇	一六五〇
十二月限	一六七〇	一六七〇	一六六〇	一六六五
所成數	二萬六千箱			

▲高粱

月限	開行	最高	最低	散行
七月末	三三六〇	三三八〇	三三二〇	三三七〇
八月末	三四〇〇	三四三〇	三四〇〇	三四三〇
九月末	三五六〇	三五六〇	三四五〇	三五六〇
十月末	三六〇〇	三六一〇	三六〇〇	三六一〇
所成數	九十五車			

包米未妥

▲現貨前場

混保大豆(帶皮)	六二四〇	—
混保大豆(不帶皮)	—	六二三〇
所成數	七十車	
普通大豆(帶皮)	六一二〇	—
普通大豆(不帶皮)	—	六一〇〇
所成數	二十車	
豆餅	一〇四〇	一〇五〇
所成數	五萬二千枚	
豆油	一五一五	一五二〇
所成數	一千五百箱	
高粱	三二九〇	三二九〇
所成數	二車	
包米	四一〇〇	四一〇〇
所成數	二車	

日滙	一六四兩二五〇
英滙	一志二片八七五
美滙	三〇弗一二五
▲上海標金	
開行	七四二兩〇錢
最高	七四六兩五錢
最低	七四二兩〇錢
收盤	七四四兩二錢
▲神戶兌匯	
日美	四九弗八分三
日英	二志〇片八分三

本埠錢鈔

	開行	最高	最低	散行
近期	—	—	—	—
遠期	四四六五	四四七五	四四四〇	四四五〇
所成數(近期)	—			
所成數(遠期)	二百一萬圓			

現貨交易

	銀對金	銀對洋	金對洋
九時	四四七〇	一三三五	一五四〇〇
十時	四四六〇	一三四五	一五〇二五
十一時	四四五五	一三四五	一五四六五
十二時	四四四〇	一三四五	一五五五〇
二時半	四四四五	一三四五	一五五二五
三時半	休市		
所成數	銀對金 十二萬九千圓	銀對洋 一萬三千圓	

電報滙兌

倫敦銀塊	一三片一六分三
同後場	一三片一六分三
紐約銀塊	二七仙八分七
孟買銀塊	四三留比一六分二
美日滙兌	四九弗三分八
美中匯兌	三〇弗八分七

▲上海外匯

	賣	買
日滙	一六一兩五〇〇	一六一兩—
英滙	一先令三片一八二五	一先令三片一八七五
美匯	三〇弗六二五	三〇弗七五〇

▲匯豐掛期

	開盤	收盤
▲大阪期米 現	三〇、六五	
中	三二、二二	
期	三一、一〇	
現	三〇、六四	
中	三一、三五	
期	三二、一九	
▲東京期米 現	三二、一五	
中	三二、三五	
期	三二、六九	
現	三二、一一	
中	三二、三三	
期	三二、七四	
▲仁川期米 現	一八、四五	
中	一九、〇五	—
期	—	—
現	—	—
中	一九、〇七	
期	—	
▲神戶豆餅 七月	一、一七	
八月	二、一七	

商品市場

▲美棉

現貨	八仙八〇
十月	八仙九一
十二月	九仙一四
一月	九仙三六
三月	九仙四六
五月	九仙六三

▲印棉 奔哥爾 — 布牢其 — 奧姆拉 —

▲大阪棉花

	現貨	定期
開盤	二八、〇〇	二九、二五
收盤	二七、九〇	二九、二〇

▲大阪三品

月限	開盤	收盤
七月	一三〇五〇	一三〇一〇
八月	一二九七〇	一二九〇〇
九月	一二六九〇	一二六一〇
十月	一二五五〇	一二五四〇
十一月	一二五二〇	一二五〇〇
十二月	一二五二〇	一二五九〇
一月	—	—

▲大阪綿系

月	開盤	收盤
七月	一三〇五〇	一三〇一〇
八月	一二九七〇	一二九〇〇
九月	一二六九〇	一二六一〇
十月	一二五五〇	一二五四〇
十一月	一二五二〇	一二五〇〇
十二月	一二五二〇	一〇五九〇
一月	—	—

▲橫濱生糸

限	前一節	前二節
七月	六〇八〇	六一六〇
八月	六一一〇	六一九〇
九月	六一八〇	六二六〇
十月	六三三〇	六三三〇
十一月	六一九〇	六一九〇
十二月	六一九一	六一五〇

▲印度麻袋

藍扛袋	二二留比〇分〇
綠扛袋	二四留比八分三
匯兌行	一三七留比四分三

股票市場

▲安東股票

當限	—	—
先限	—	—

▲大連股票

五品期	—	二六〇
豆新期	—	—
錢鈔期	—	—
五品期	二六〇	二四〇
豆新期	—	二三〇
錢鈔期	—	—

北地行市

	七月	八月	九月
哈爾濱(大豆)	九、八七五 / 九、八五	九、九五 / 九、八五	九、七五 / 九、七五
哈爾濱(小麥)	一、六六 / 一、六六	一、四六 / 一、四六	一、四一 / 一、四一
公主嶺(大豆)	一、六九 / 一、六九	—	—
公主嶺(高粱)	七、五五 / 七、五五	—	—

錢鈔

	現貨	定期	高
(奉天)(奉票)	一四四〇〇	—	—
(奉天)(大洋)	四、二五	三三六〇 / 三三六九	三三七〇 / 三三六七
(開原)(大洋)	四、〇〇	—	—
(安東)(錢鈔) 現貨	六二五		
匯兌	六四五		
定期	六二八 / 六二七		
高	六二六 / 六二六		
定期	—		
高	—		

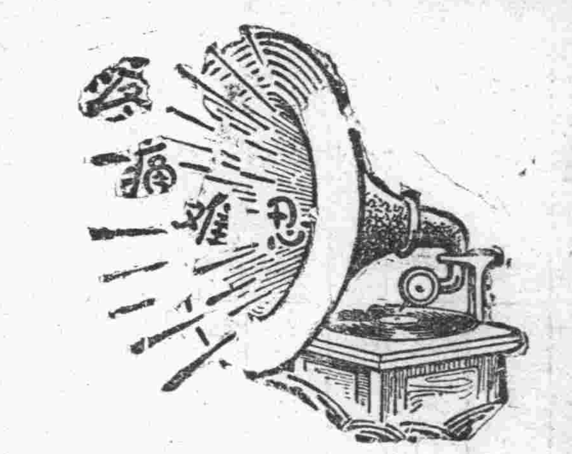

腎病留聲機

某嘗患風濕骨痛・腰痠背痛・手足麻痺・痛楚萬狀逢人便道・入聲之爲腎病留聲機・蓋風濕骨痛之起・直接由於血液不清・間接由於腎臟不强・因腎臟爲澄清血液之所也・欲防風濕・先須强腎・欲圖强腎・請服第威德補腎丸・

◀各大藥房均有出售▶

第威德補腎丸

長春 益發合機器麵粉油房廣告

自環海通商經濟日展本號鑒於東省爲產豆麥之區特爲提倡實業起見在長春頭道溝高砂町建築大規模之麵粉工廠裝置精良機器製造各號麵粉馬頭商標在農商部註冊遴派經驗人員採選優良原料聘請高等技師悉心研究精益求精出品優美價格低廉行銷各埠久爲中外人士稱贊茲爲擴充銷路起見凡遠地函商定購必特別待遇以廣招徠備有各號標品函索即寄並在長春頭道溝吉任町建築機器油房工廠製造豆餅豆油豆油品質純潔保管合格屢獲博覽會優許價値公道取利極輕批購者尤能格外從廉恐未週知特登廣告倘荷惠顧無任歡迎

本油房日本電話二八四 電話三五〇四

此眞乃意外

松旭齋天華班一行(美人甚多)

在納涼園開演、演劇全部嶄新

小劇、大魔術、小曲、劇法、跳舞、音樂、風流跳舞

入場料 大衆座 小洋四角 童子 小洋貳角

自陽曆二十六日 每晚六點半鐘開演

星期六及星期日 晝夜開演

常盤橋畔納涼園側

十秒鐘內 易夾袋筆而爲案頭筆

去其筆套與筆帽

加上筆桿(購筆座時附送)

即成案頭用筆

派克自來水筆能在十秒鐘內、易夾袋筆爲案頭筆、或由案頭筆而爲夾袋筆、一筆兩用、爲派克自來水筆之一大改良、此筆不但書寫流利、不費腕力、且儲墨量大、每吸一次可寫六千字、筆管較以橡皮製成者、約輕百分之二十四、永無破損之虞、筆桿顏色多至七種、可隨意選擇、請向高等文具商店索閱便知

上海廣東路三號 柗昌洋行獨家經理

Parker Duofold

C2—31